



OVIEDO ESTRATEGIA 2015-2025

INFORME PARTICIPACIÓN CUESTIONARIOS

V4 11 julio 2016

ÍNDICE

| | |
|---|-----------|
| 1. OBJETIVO..... | 3 |
| 2. DOCUMENTACIÓN ENVIADA Y SOCIEDAD IMPLICADA | 4 |
| 2.1. LA SOCIEDAD INVITADA A LA PARTICIPACIÓN | 4 |
| 2.2. GRADO DE PARTICIPACIÓN | 4 |
| 2.2.1 CARACTERIZACIÓN DE LOS PARTICIPANTES..... | 5 |
| 3. RESULTADOS PORMENORIZADOS..... | 7 |
| 3.1. BLOQUE PROBLEMAS URBANOS | 7 |
| 3.1.1 GRADO DE ACUERDO Y DE PRIORIDAD | 7 |
| RESPUESTA DEL CONJUNTO DE LA CIUDADANÍA..... | 7 |
| ESPECIFICIDADES EN LA RESPUESTA DE LAS ESTRUCTURAS ASOCIATIVAS | 11 |
| 3.1.2 PROBLEMAS PRIORITARIOS..... | 12 |
| 3.1.3 APORTACIONES ESPECÍFICAS REALIZADAS POR LAS ESTRUCTURAS ASOCIATIVAS . | 13 |
| 3.1.1 APORTACIONES ESPECÍFICAS DE LOS CIUDADANOS Y CIUDADANAS | 15 |
| 3.2. BLOQUE RETOS URBANOS..... | 23 |
| 3.2.1 GRADO DE ACUERDO Y DE PRIORIDAD | 23 |
| RESPUESTA DEL CONJUNTO DE LA CIUDADANÍA..... | 23 |
| RESPUESTA DE LAS ESTRUCTURAS ASOCIATIVAS | 26 |
| 3.2.2 RETOS PRIORITARIOS | 27 |
| 3.2.1 APORTACIONES ESPECÍFICAS REALIZADAS POR LAS ESTRUCTURAS ASOCIATIVAS . | 29 |
| 3.2.2 APORTACIONES ESPECÍFICAS DE LOS CIUDADANOS Y CIUDADANAS | 30 |
| 4. APORTA TU IDEA | 34 |
| 5. SÍNTESIS DEL PROCESO DE PARTICIPACIÓN | 38 |
| 5.1. VALORACIÓN DE LAS RESPUESTAS | 38 |
| 5.1.1 PRECISIONES TÉCNICAS..... | 38 |
| 5.1.2 VALORACIÓN GLOBAL | 38 |
| 6. ANEXO CUESTIONARIOS | 40 |
| 6.1. CUESTIONARIO FORMATO CIUDADANOS | 40 |
| 6.2. CUESTIONARIO FORMATO ASOCIACIONES | 42 |

1. OBJETIVO

El objetivo de este documento es hacer resumen y balance de la fase de participación mediante cuestionarios de opinión a que se ha sometido el documento de Retos y Problemas durante el periodo del 2 al 22 de mayo.

El compromiso metodológico consistía en:

- Elaborar un *Documento de Identificación de Problemas y Retos*. Este borrador fue contrastado con el COMITÉ DE DIRECCIÓN del Proyecto y, en base a las aportaciones y matizaciones realizadas se redactó un *Documento de Identificación de Problemas y Retos* que fue validado definitivamente por el citado Comité.
- El documento se utilizó para elaborar un cuestionario que se ha sometido a CONSULTA de los diferentes agentes y ciudadanía, para el contraste y contribución en la identificación de problemas y retos urbanos que permitirá pulsar la opinión de la ciudadanía.

La difusión del cuestionario se ha realizado en las redes sociales y en la Web municipal, así como en prensa escrita.

La distribución del cuestionario se ha realizado de la siguiente forma:

- Al tejido asociativo de la ciudad:

Mediante el envío de una carta personalizada vía e-mail. Que incluía un enlace web con la página para su compleción directamente en soporte digital.

- A los ciudadanos y ciudadanas individuales.

Mediante la posibilidad de acceder en la web municipal

Simultáneamente el documento validado se ha difundido en la página WEB abriendo una fase de aportaciones y opiniones de la ciudadanía.

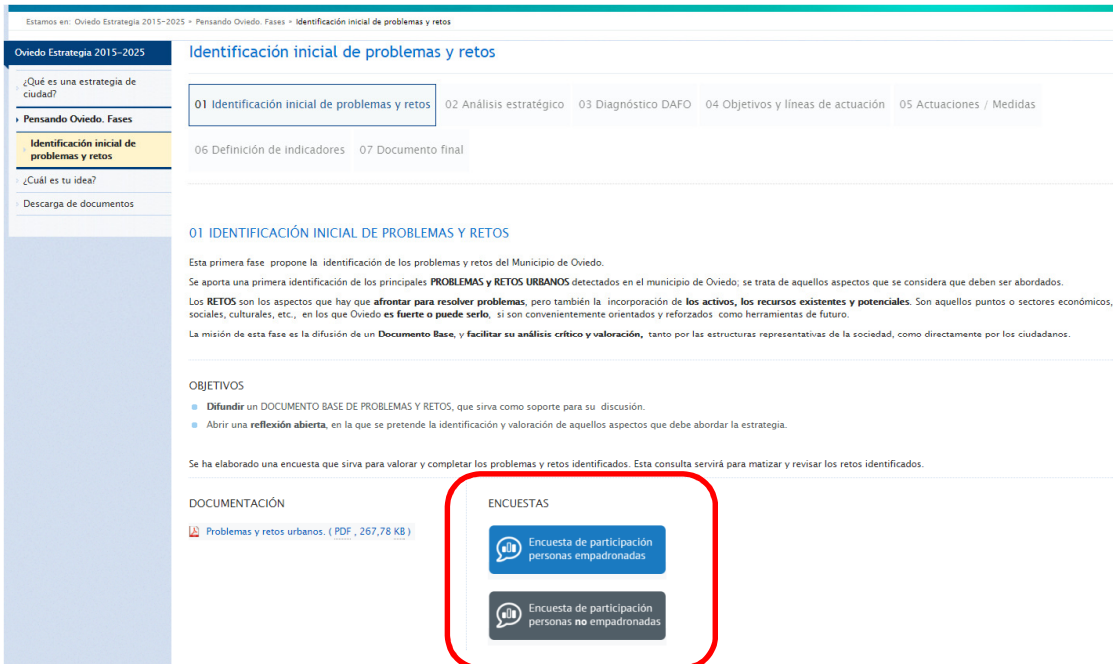

Estamos en: Oviedo Estrategia 2015-2025 > Pensando Oviedo: Fases > Identificación inicial de problemas y retos

Oviedo Estrategia 2015-2025

¿Qué es una estrategia de ciudad?

Pensando Oviedo. Fases

Identificación inicial de problemas y retos

¿Cuál es tu idea?

Descarga de documentos

Identificación inicial de problemas y retos

01 Identificación inicial de problemas y retos | 02 Análisis estratégico | 03 Diagnóstico DAFO | 04 Objetivos y líneas de actuación | 05 Actuaciones / Medidas

06 Definición de indicadores | 07 Documento final

01 IDENTIFICACIÓN INICIAL DE PROBLEMAS Y RETOS

Esta primera fase propone la identificación de los problemas y retos del Municipio de Oviedo.

Se aporta una primera identificación de los principales **PROBLEMAS y RETOS URBANOS** detectados en el municipio de Oviedo; se trata de aquellos aspectos que se considera que deben ser abordados.

Los **RETOS** son los aspectos que hay que **afrentar para resolver problemas**, pero también la incorporación de **los activos, los recursos existentes y potenciales**. Son aquellos puntos o sectores económicos, sociales, culturales, etc., en los que Oviedo **es fuerte o puede serlo**, si son convenientemente orientados y reforzados como herramientas de futuro.

La misión de esta fase es la difusión de un **Documento Base**, y **facilitar su análisis crítico y valoración**, tanto por las estructuras representativas de la sociedad, como directamente por los ciudadanos.

OBJETIVOS

- **Difundir** un DOCUMENTO BASE DE PROBLEMAS Y RETOS, que sirva como soporte para su discusión.
- Abrir una **reflexión abierta**, en la que se pretende la identificación y valoración de aquellos aspectos que debe abordar la estrategia.

Se ha elaborado una encuesta que sirva para valorar y completar los problemas y retos identificados. Esta consulta servirá para matizar y revisar los retos identificados.

DOCUMENTACIÓN

[Problemas y retos urbanos. \(PDF, 267,78 KB\)](#)

ENCUESTAS

- Encuesta de participación personas empadronadas
- Encuesta de participación personas no empadronadas

2. DOCUMENTACIÓN ENVIADA Y SOCIEDAD IMPLICADA

2.1. LA SOCIEDAD INVITADA A LA PARTICIPACIÓN

En el proceso de elaboración de la estrategia Oviedo 2015-2025 se ha optado por la transparencia y por dotar al proceso de los mecanismos que faciliten la máxima participación de la sociedad y de toda la ciudadanía.

Para ello los materiales que se están elaborando son difundidos en la WEB.

En ese sentido el documento denominado de PROBLEMAS Y RETOS ha sido difundido de forma completa por la web. Pero en base al interés en que pudiera ser contrastado se ha desarrollado una primera fase de participación mediante un mecanismo de valoración del mismo.

Este proceso de participación, se ha realizado recopilando la opinión de la ciudadanía. A pesar de la terminología empleada podemos decir que se trate de una encuesta - en el sentido científico, sino de una **recopilación de un contexto de opinión**.

La ausencia de muestreo y al uso predominante de un medio específico como la Web (a pesar del esfuerzo realizado por el personal de los centros sociales para facilitar la posibilidad de relleno presencial) hace que las opiniones recogidas no puedan ser extrapoladas como opinión global de la ciudadanía (científicamente hablando).

2.2. GRADO DE PARTICIPACIÓN

Se han recibido un total de 376 respuestas completas al cuestionario.

- De ciudadanos y ciudadanas un total de 320 respuestas, de las cuales:
 - Residentes 271 respuestas
 - No residentes 49 respuestas
- De Asociaciones 56 respuestas

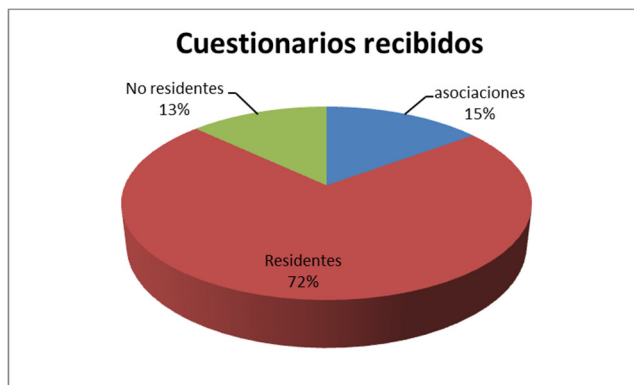

Señalar que, además de los 376 cuestionarios citados, se han recibido un conjunto de 80 cuestionarios parcialmente completados, por lo que no han podido ser procesadas sus respuestas. Se trata de un número significativo, no obstante, en base al esfuerzo de los interesados y a la autonomía del proceso, se han recogido las aportaciones, comentarios e indicaciones específicos que han incluido en los apartados de problemas y retos específicos a mayores sobre los propuestos, y que – por lo tanto- son aportaciones de los interesados.

Se ha realizado un esfuerzo para que toda la ciudadanía pudiera responder y aportar su visión y opinión. Por lo tanto podemos afirmar que los que lo han hecho son ciudadanos y ciudadanas especialmente motivados sobre el futuro de la ciudad.

Además se realizó un envío específico a la totalidad del tejido asociativo, sin embargo se considera como bajo el número de respuestas recibidas en base al importante “tejidos social asociativo” de todo tipo que dispone la ciudad de Oviedo. Así, de los más de 700 envíos realizados a la totalidad de las estructuras asociativas de cualquier tipo, tan sólo se ha recibido respuesta por parte de 56 (y probablemente varias desde la misma asociación) lo cual es una proporción baja.

2.2.1 CARACTERIZACIÓN DE LOS PARTICIPANTES

■ Por género

La distribución respecto al género de los participantes está muy equilibrada: el 51% han sido mujeres por un 49% de hombres, y se corresponde con el perfil ciudadano.

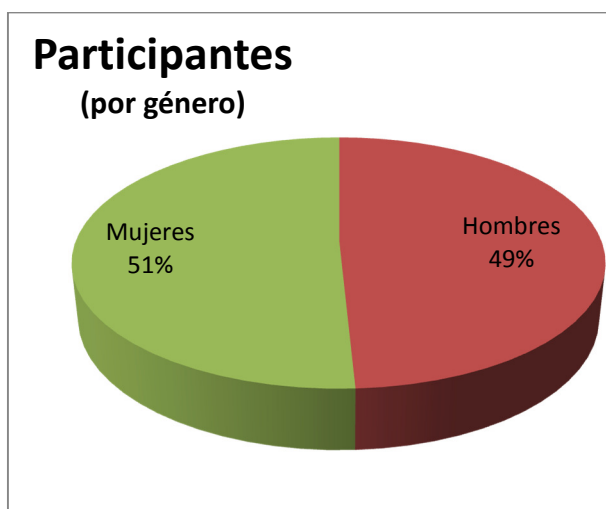

■ Por edad

La edad mínima para completarla se ha fijado en 18 años. Para realizar una fragmentación e cohortes similares se han realizado intervalos de 15 años.

Los resultados son los siguientes (nº de encuestas) por cohortes:

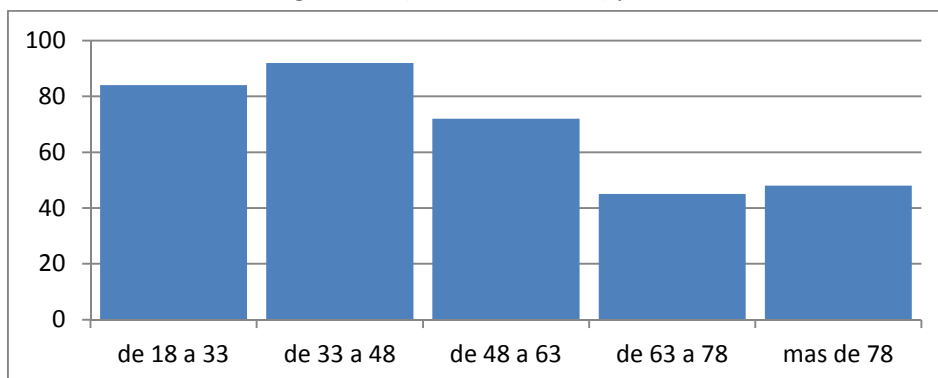

El reparto resultante no está demasiado desviado del que corresponde con la pirámide de edad, si bien hay sobre representación de las franjas de edad inferiores. Este aspecto tiene una doble lectura:

- Posible primacía de la ciudadanos habituados al uso de tecnologías y comunicación web.
- Posible mayor interés en pensar el futuro de los menores de 48 años.

■ **Por código postal**

El perfil de los participantes por lugar de empadronamiento se realiza en función de las respuestas por código postal. Los códigos postales de la ciudad continua y densa (del 33001 al 33013) son mucho más numerosas las repuestas. Destaca el grado de implicación de algunas áreas urbanas que identificamos sobre el plano:

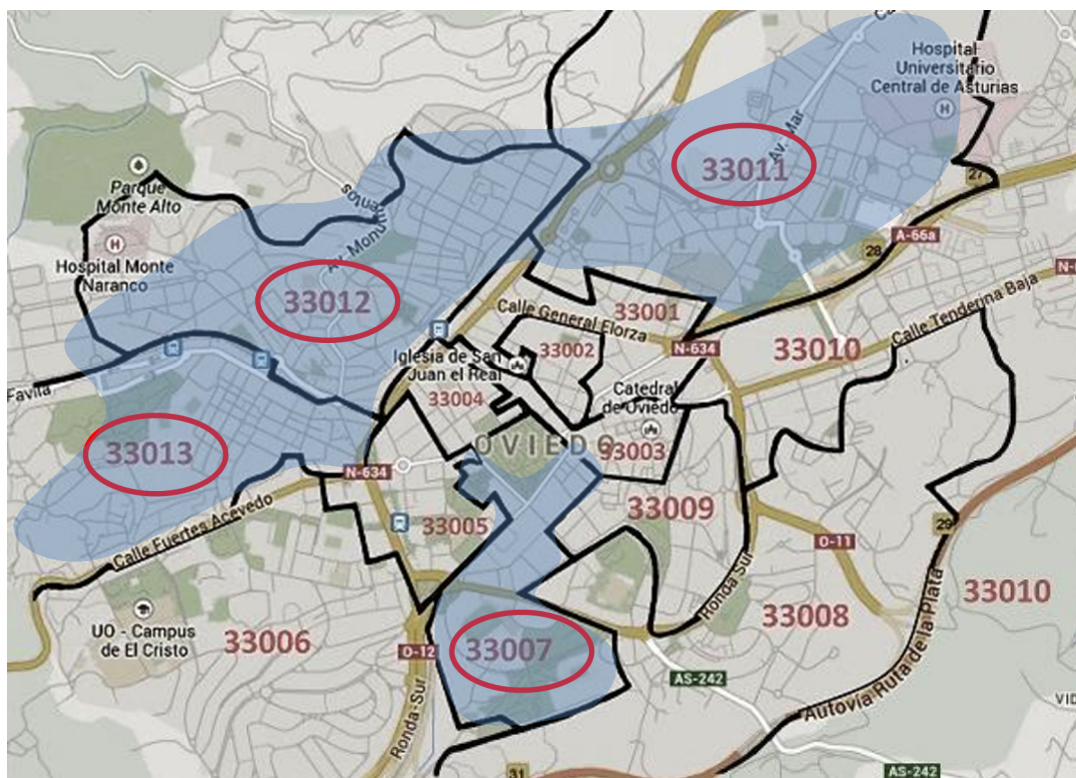
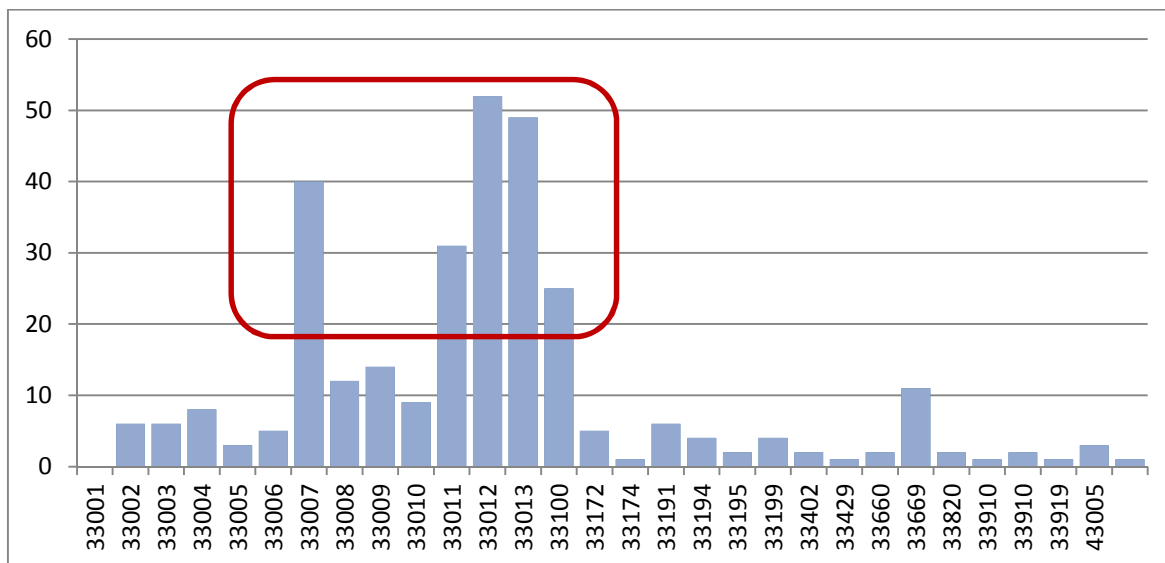

3. RESULTADOS PORMENORIZADOS

3.1. BLOQUE PROBLEMAS URBANOS

3.1.1 GRADO DE ACUERDO Y DE PRIORIDAD

RESPUESTA DEL CONJUNTO DE LA CIUDADANÍA

Se plantearon un conjunto de 19 afirmaciones reconocidas como Problemas Urbanos:

- 1-Separación y falta de conexión entre barrios
- 2-Gran número de vehículos por los desplazamientos interurbanos
- 3-Existencia de grandes áreas o equipamientos en desuso
- 4-Problemas de contaminación ambiental
- 5-Elevado consumo de energía y recursos por habitante
- 6-Envejecimiento población provoca presión sobre servicios públicos
- 7-Dinámica demográfica regresiva
- 8-Separación territorial por barrios de mayor y menor renta
- 9-Falta de adecuación a la demanda de accesibilidad universal
- 10-Abandono, pérdida de diversidad y despoblamiento del centro histórico
- 11-Falta de modelo integrado ciudad que incluya ámbito rural
- 12-Insuficientes mecanismos de colaboración metropolitana
- 13-Ausencia sectores económicos relevantes más allá sector servicios
- 14-Impacto nuevos hábitos comerciales y ocio sobre comercio proximidad
- 15-Dependencia de suministro exterior de productos agroalimentarios
- 16-Escasa diversificación y concentración espacial oferta cultural ciudadana
- 17-Bajo rendimiento del patrimonio histórico y cultural de la ciudad
- 18-Escasa atención al pasado industrial de la ciudad
- 19-Escasez apoyo y fomento a la cultura popular rural y tradicional

En la consulta se solicitó que se calificaran estas afirmaciones en función del grado de acuerdo de 0 a 5, siendo 0 “nada de acuerdo” y 5 “muy de acuerdo”.

De las respuestas recibidas se pueden extraer varias conclusiones:

- Todas las afirmaciones han sido “aprobadas” en el grado de acuerdo con las mismas, esto es, han conseguido una media mínima de 3,37 (sobre 5) y una puntuación media máxima de 4,15.
- Todas las afirmaciones están en un intervalo corto de valoración. (de 3,37 a 4,15).

Asimismo se pidió que se valoraran la importancia de cada una de esas afirmaciones. Los resultados obtenidos son los siguientes

- Todas las afirmaciones han sido “aprobadas” en su importancia, esto es han conseguido una media mínima de 3,26 (sobre 5) y una puntuación media máxima de 4,10).
- Todas las afirmaciones están en un intervalo corto de menos de un punto de diferencia. (de 3,26 a 4,10).

Sobre el contraste entre la valoración del grado de acuerdo y la importancia.

Los resultados afrontan una cierta disparidad, con algunas diferencias puntuales significativas.

La mayor diferencia se da en las afirmaciones:

“18-Escasa atención al pasado industrial de la ciudad” que ofrece una valoración en el grado de acuerdo del 3,69 y sobre su importancia o prioridad de 3,45.

“15-Dependencia de suministro exterior de productos agroalimentarios” que ofrece una valoración en el grado de acuerdo del 3,60 y sobre su importancia o prioridad de 3,44.

Destacan la consideración como problemas urbanos: la ausencia de sectores económicos diferentes del sector servicios, lo relativo al envejecimiento de población y a su demanda sobre la prestación de servicios, la incidencia de los nuevos hábitos de comercio ocio sobre la ciudad tradicional, y otros aspectos de ciudad no aprovechada (espacios en desuso o patrimonio infrautilizado).

Se adjunta tabla resumen han ordenado las respuestas en función de su grado de apoyo y los resultados se incluyen en la siguiente tabla:

Problemas Urbanos. Conjunto de la ciudadanía Grado de Acuerdo e Importancia con el enunciado.

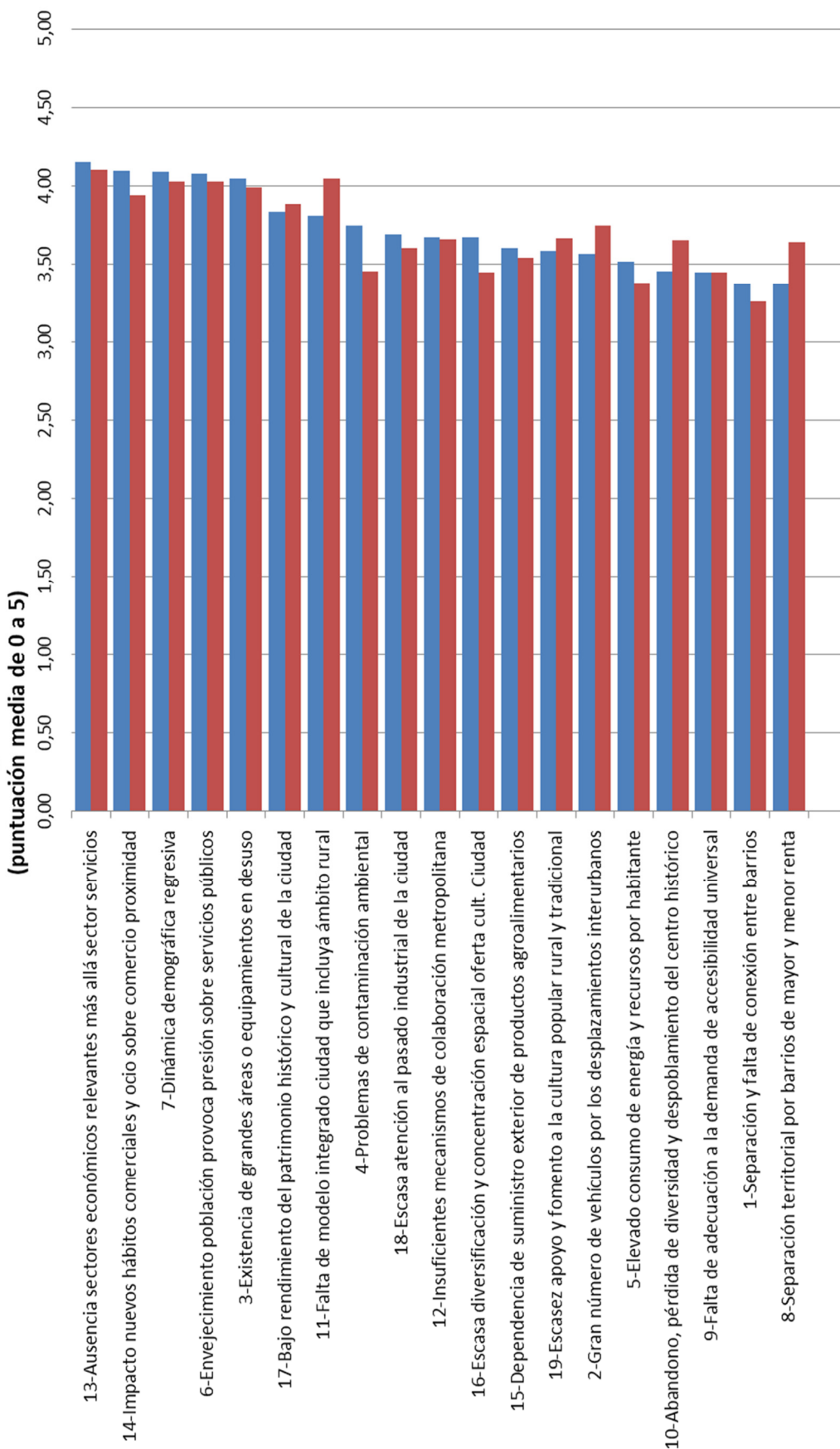

La clasificación en función de su nota – teniendo en cuenta que nos movemos en intervalos muy parejos- se puede diferenciar en varios niveles

Cinco afirmaciones que tienen calificación algo destacada:

- Ausencia de sectores económicos relevantes más allá del sector servicios
- Impacto nuevos hábitos comerciales y ocio sobre comercio proximidad
- Dinámica demográfica regresiva y envejecimiento de la población que provoca presión sobre los servicios públicos
- Existencia de grandes áreas o equipamientos urbanos en desuso.

En el bloque ligeramente menos valorado se encuentran los problemas relativos a la segregación física y social de la ciudad (1 y 8), la falta de adecuación a la accesibilidad universal, y el gran numero de desplazamientos.

Con una nota intermedia se encuentran los temas relativos: al bajo rendimiento del patrimonio y bajo interés del pasado industrial, a la falta de modelo integrado del territorio y a la insuficiencia de la colaboración metropolitana, a la contaminación ambiental, y a la escasa diversidad de la oferta cultural.

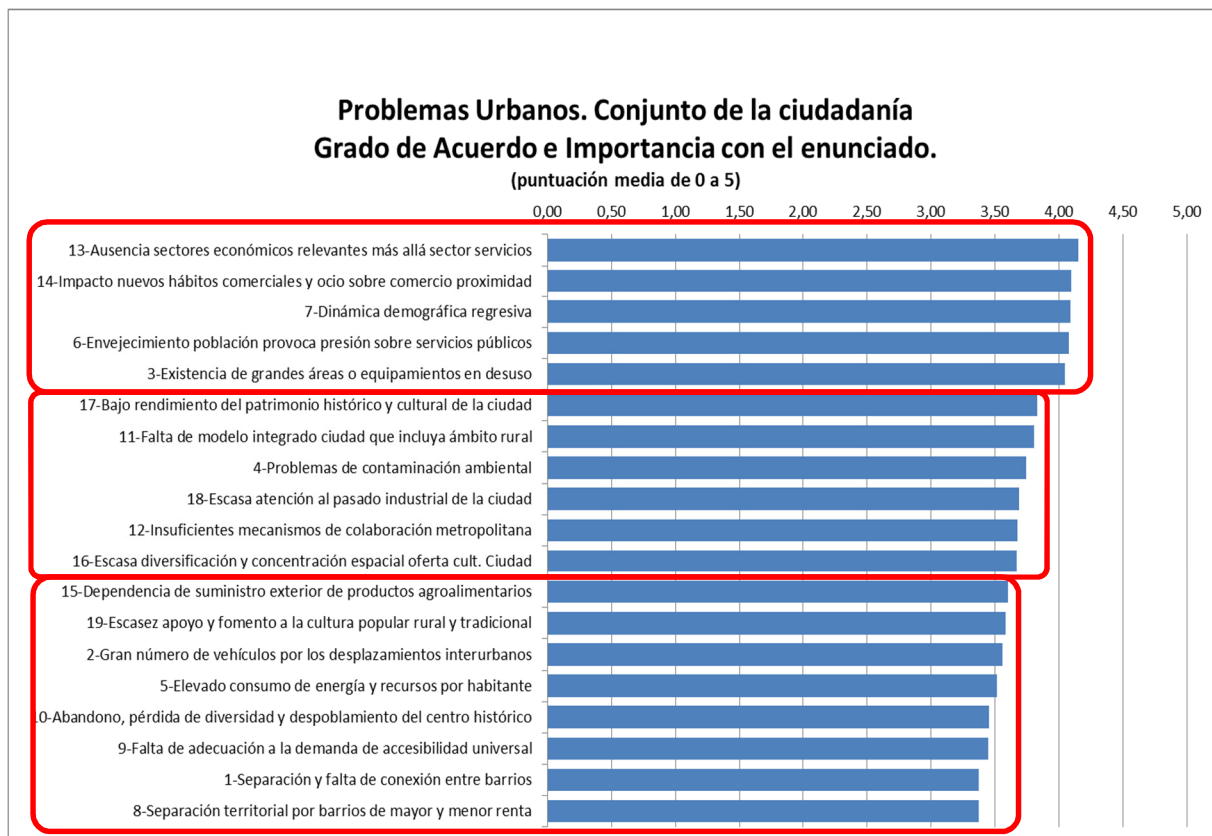

ESPECIFICIDADES EN LA RESPUESTA DE LAS ESTRUCTURAS ASOCIATIVAS

Analizamos de forma segregada las respuestas realizadas por las asociaciones.

Se adjunta la gráfica con su puntuación, en la que se ha mantenido el orden de los resultados globales, para enfatizar las diferencias.

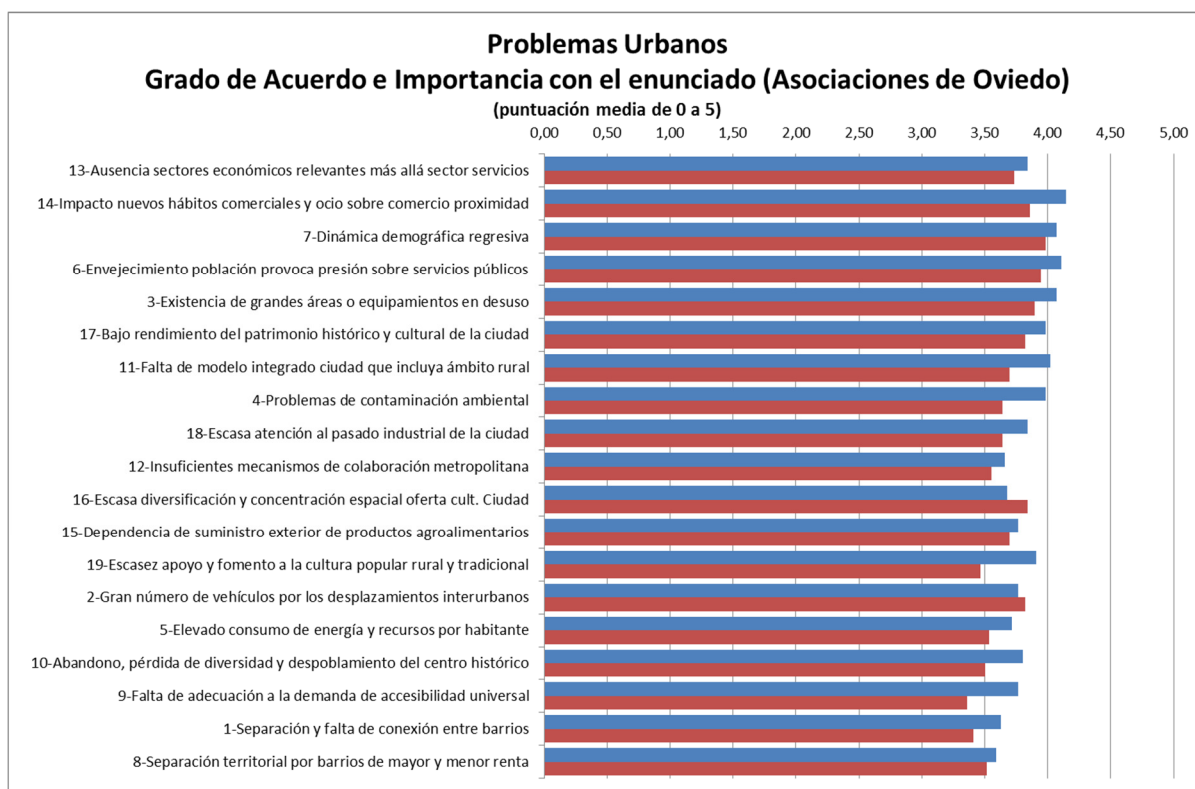

Subrayemos las diferencias más significativas con la respuesta del conjunto:

Se altera la relevancia de algunas afirmaciones: pasan a ser significativas algunos **temas ligados a la actividad de algunos colectivos** como los impactos sobre comercio de proximidad, o la preocupación sobre la accesibilidad, o la escasez de apoyo a la cultura tradicional.

Se mantiene el interés de otros aspectos, como el envejecimiento.

3.1.2 PROBLEMAS PRIORITARIOS

El cuestionario solicitaba a la ciudadanía y a las asociaciones, la selección de entre todos los problemas detectados de un máximo de 5 que consideraran los más prioritarios. Analicemos los resultados (ver gráfica adjunta):

Los problemas considerados como prioritarios son:

- 13-**Ausencia sectores económicos** relevantes más allá sector servicios
- 4-Problemas de **contaminación** ambiental
- 7-Dinámica **demográfica** regresiva

Un segundo nivel:

- 3-Existencia de grandes áreas o **equipamientos en desuso**
- 14-Impacto nuevos hábitos **comerciales y ocio** sobre comercio proximidad
- 6-**Envejecimiento** población provoca presión sobre servicios públicos

Próximos a la media

- 17-Bajo rendimiento del **patrimonio** histórico y cultural de la ciudad
- 11-Falta de **modelo integrado** ciudad que incluya ámbito rural
- 1-Separación y falta de **conexión entre barrios**

Y ya por debajo de la media

- 2-Gran número de **vehículos** por los desplazamientos interurbanos
- 19-Escasez apoyo y fomento a **la cultura popular** rural y tradicional
- 16-Escasa diversificación y concentración espacial **oferta cultural** ciudadana
- 9-Falta de adecuación a la demanda de **accesibilidad** universal
- 12-Insuficientes mecanismos de **colaboración metropolitana**
- 10-Abandono, pérdida de diversidad y **desplazamiento del centro histórico**
- 8-Separación territorial por **barrios** de mayor y menor renta
- 15-Dependencia de suministro exterior de **productos agroalimentarios**
- 18-Escasa atención al **pasado industrial** de la ciudad

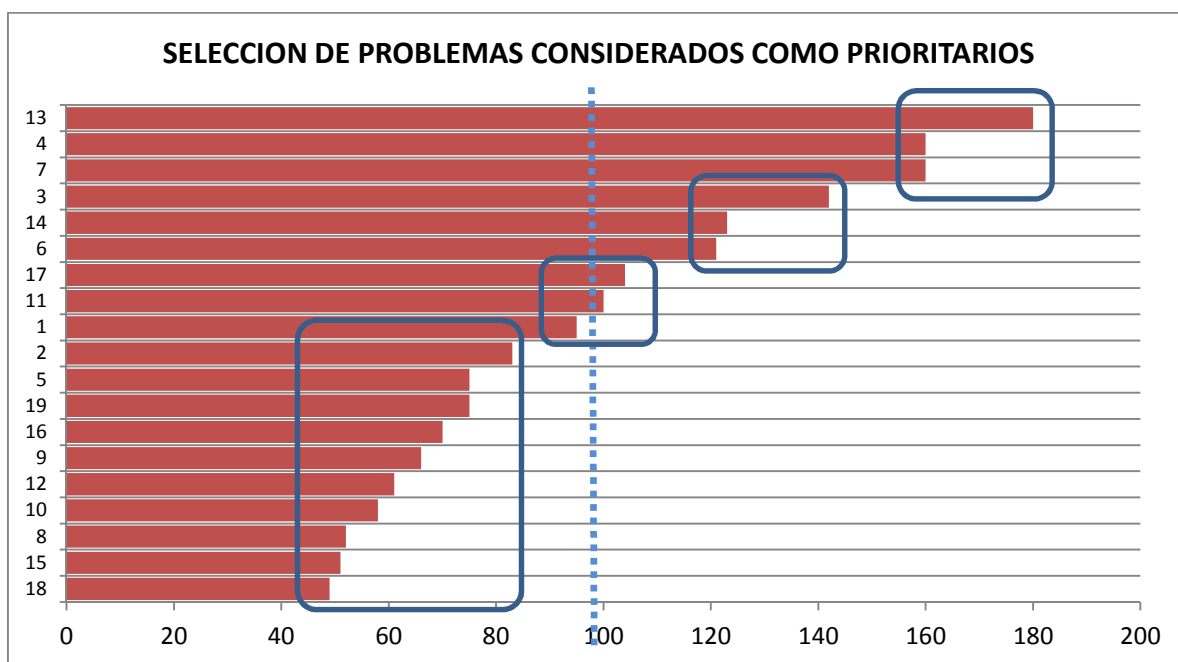

3.1.3 APORTACIONES ESPECÍFICAS REALIZADAS POR LAS ESTRUCTURAS ASOCIATIVAS

En el cuestionario tipo de las asociaciones se permitía añadir comentarios y observaciones a cada una de los problemas urbanos señalados.

Los comentarios específicos sobre algunos de estos problemas han sido las siguientes:

3-Grandes instalaciones industriales y equipamientos urbanos obsoletos o en desuso

- *Recinto Ferial en La Vega*

4-Problemas de contaminación ambiental

- *Una gran contaminación en el barrio de Fozaneldi (casas antiguas con chimeneas con muy mala combustión)*

9-Falta de adecuación a la demanda de accesibilidad universal

- *Empezando por las propias oficinas municipales*

10-Abandono y gentrificación del centro histórico.

- *Buscar zonas de ocio alternativas, un recinto ferial en La Vega ayudaría*

11-Falta de modelo integrado ciudad que incluya ámbito rural

- *La zona rural ha de ser el alma del concejo, algo que a día de hoy, estamos en el olvido.*

16-Escasa diversificación concentración espacial oferta cultural de la ciudad

- *Consideramos que la oferta cultural de la ciudad es amplia y variada o por lo menos lo es hasta el momento. Únicamente consideramos que hay espacios infrutilizados y a los que se les podría dar una mayor utilidad.*
- *Más que focalizada sobre la oferta musical se podría decir sobre la oferta musical autóctona. Como asociación musical no disponemos de un espacio público para nuestros ensayos, siendo dicha agrupación de Oviedo y fundada hace más de 10 años sin ánimo de lucro...*

- *De hecho, es una oferta musical envidiable, muy superior a la media española, que ya quisieran para sí otras muchas ciudades. Esperemos que se siga manteniendo.*
- *Hay muchas actividades pero con deficiente difusión*
- *Escasa oferta cultural y deportiva. Oviedo tiene un potencial muy grande como ciudad y atractivo suficiente para organizar eventos deportivos que atraigan a la ciudad ese turismo deportivo. Escasa programación y oferta.*

19-Escasez apoyo y fomento a la cultura popular rural y tradicional

- *Falta la inclusión de la bicicleta en el nuevo modelo de ciudad*
- *Exactamente, no existen cauces de apoyo y desarrollo.*
- *Valorar otras visiones relacionadas con la cultura popular, rural y tradicional que vayan más allá del una concepción folclorista. Así mismo adoptar una visión amplia del concepto patrimonio (material, inmaterial) y planteada desde una vertiente antropológica.*

3.1.1 APORTACIONES ESPECÍFICAS DE LOS CIUDADANOS Y CIUDADANAS

En el cuestionario de forma complementaria y con objeto de posibilitar respuestas e ideas más abiertas se ha habilitado un apartado para poder aportar hasta DOS problemas nuevos (descripción en 100 caracteres, que en algún caso no ha sido suficiente). Con objeto de poder ser clasificados se pedía su adscripción a cada uno de los cinco bloques temáticos.

El resultado es de más de **100 aportaciones**, se realiza una agrupación temática destinada a contrastar la los tupos de mensaje y su variedad.

A) Problemas dimensión física y medioambiental (52 aportaciones)

Carreteras y caminos rurales

- *Caminos peligrosos y muy deteriorados. Santa Eulalia de Manzaneda, Quintaniella a la Llosa. Se mató 1*
- *Poco interés por los caminos rurales, llenos de maleza y nulo interés de dueños.*
- *Mejora de las carreteras de los pueblos.*
- *Arreglar la carretera que sube a la fuente de los pastores y peña el fuele.*

Parques y espacios peatonales

- *Escasez de recursos y espacios abiertos para el uso y disfrute familiar parques infantiles y zonas verdes*
- *Oviedo carece de zonas verdes suficientes. ¡más parques con árboles en el centro ya!*
- *Oviedo carece de una red de zonas verdes y corredores ecológicos para introducir biodiversidad*
- *Un parque para poder hacer gimnasia los mayores*
- *Necesitamos un parque gimnasia mayores*
- *Mal uso de los espacios verdes de la ciudad*
- *Falta de arbolado en los barrios, falta de limpieza en sus calles*
- *Calzadas y aceras en mal estado. Las calles estrechas hacer peatonales*
- *Eliminación de barreras arquitectónicas para mejora de movilidad de las personas con discapacidad.*
- *Negación de servicios de jardinería por la confusión entre espacio libre y privado*

Respeto y ruido

- *Mucho ruido por las noches y en época de fiestas. La gente tiene derecho a descansar.*
- *Contaminación acústica en el Oviedo antiguo imposibilita el descanso y la vida en el barrio.*
- *Continuo incumplimiento de las ordenanzas municipales, en cuanto al respeto a las horas de descanso.*

Mascotas y problemas

- *Se necesitan muchos más espacios para las mascotas, ellos también son parte de la ciudad*
- *Falta de educación cívica entre propietarios de perros: no recogen sus excrementos*
- *La insalubridad que produce los excrementos de perro y no actúan sobre ello.*
- *Excrementos de perros en parques infantiles, colegios, centro histórico y calles principales.*
- *Contaminación canina*

- *Perros sueltos y cacas en todos los parques.*
- *No dejar sueltos a los perros y sin bozal por los parques. Espacio propio para los perros*

Vehículos y movilidad y aparcamientos

- *Eliminación de badenes, los cuales solo hacen deteriorarse las mecánicas de nuestros coches.*
- *Gran número de vehículos en desplazamientos urbanos*
- *La contaminación de los coches*
- *Emisiones gases contaminantes a causa del tráfico*
- *Escasez de zona blanca aparcamiento*
- *Exceso de vehículos en el entorno urbano, incluyendo aquellos para el desplazamiento interurbano.*

Transporte público

- *Problemas en la circulación. Precio alto aparcamientos y transporte publico*
- *Transporte público muy lento*
- *Fomentar y reestructurar el transporte público y concienciar al ciudadano su uso,.*
- *No es admisible la ruptura que supone dentro de la misma la ronda sur, cuando no tiene casi tráfico.*
- *Poca atención a medios de transporte alternativos que unan todas las zonas de la ciudad*
- *Eficacia y rapidez del transporte urbano con carril bus.*
- *Exceso de tráfico automovilístico urbano y contaminación ambiental y sonora*
- *No se respeta la zona 30. Un ejemplo: por la calle Azcárraga bajan los coches a 70 por hora.*
- *Organización del tráfico, semáforos donde no hacen falta y sin botón para peatones. Un desastre.*
- *Impacto acústico de la autovía en los barrios limítrofes. Inexistencia de las obligatorias pantallas*

Uso de la Bicicleta

- *Ineficaz programa de carriles bici*
- *Escaso fomento del uso de la bicicleta y ausencia de carriles bici adecuados.*
- *Carril bici en toda la ciudad nada de señales pintadas en el suelo aprendamos de nuestros vecinos*
- *Demasiada circulación que lastra el medioambiente. Hay que fomentar más la bici y menos el coche*
- *Falta de espacios reservados a bicicletas en la ciudad*

Zonas en desuso

- *Grandes áreas que necesitan ser reformadas, como la zona del viejo HUCA.*
- *Buscar uso a esas instalaciones en desuso*
- *Recuperación de la Fabrica de Armas y Hospital del Cristo para uso ciudadano*
- *Preferencia por la destrucción frente a la reconducción*

Varios

- *Queremos un equipamiento deportivo municipal con piscina para Ciudad Naranco*
- *Recursos dedicados a personas de otras etnias, etnias que no tienen el retorno adecuado*

- *Deterioro extremo del casco histórico de la ciudad: grafitis, suciedad y abandono casi total.*
- *La contaminación ambiental debería mejorar mucho*
- *Imponer sanciones legales a las empresas que no cumplan la legislación medioambiental.*
- *Que la administración no limite la Semana Santa*

B) Problemas dimensión social (54 aportaciones).

Relaciones sociales y juventud

- *Dinamización de la ciudad en ámbitos de las relaciones entre ciudadanos*
- *Fomentar sitios para el botellón de los jóvenes*
- *Falta oferta de ocio para jóvenes*
- *Pocas infraestructuras y servicios dedicados a la infancia y la juventud*
- *Acoso escolar*
- *Ausencia de ayudas en el alquiler joven o parados*
- *Parking gratuito para estudiantes en el HUCA.*
- *Mejora de acceso a los servicios para personas con discapacidad.*

Servicios sociales

- *Incremento de la pobreza y situaciones de exclusión social.*
- *Desigualdad social según ingresos y nacionalidad.*
- *Debería de haber una mayor inversión en el sector sanitario dirigida al cuidado.*
- *Falta de equipamientos públicos y espacios libres en algunos barrios de la ciudad*
- *Personas de avanzada edad que apenas pueden salir de sus casas*
- *Necesidad urgente de mejora en la atención sanitaria primaria*
- *Potenciación de la integración de las personas con diversidad funcional en la vida de la ciudad*
- *Envejecimiento.*
- *Ayudas a indigentes y sin techo*
- *Mendicidad*
- *Mendicidad. Persecución de mafias explotadoras de la inmigración.*
- *Seguridad ciudadana*
- *Más policía y seguridad ciudadana. Más control sobre la mendicidad el centro está plagado.*

Desigualdad

- *Ghettos en ciertos barrios/colectivos. Casos de delincuencia desde pequeños por ser lo que ven.*
- *Gestión real de la multiculturalidad.*
- *Problemas de integración de las personas pertenecientes a otras etnias. Generan problemas de seguridad*
- *Hace falta más apoyo educativo y escolar para los niños de familias desestructuradas e inmigrantes.*
- *Problemas de la población infantil y adolescente y sus familias. Servicios sociales saturados.*

- *No invertir en promoción de la salud, ocasiona que enfermen mas los ciudadanos y mas gasto sanitario*
- *Falta de programas a los mas desfavorecidos, minusválidos, y asistencia a personas dependientes*
- *Ayudas no sólo económicas que permitan romper las redes de exclusión que viven muchas familias.*
- *Formaciones más adaptadas a las nuevas situaciones de desmotivación de muchos jóvenes y adult@s.*
- *Problemas para minusválidos en autobuses., y horarios poco frecuentes.*
- *Oferta pobre de enseñanza pública en favor de la enseñanza concertada, sujeta a intereses de las órdenes religiosas*

Social y política

- *Politización extrema.*
- *Imposición de pensamiento único*

Empleo

- *Paro, especialmente entre los mayores de 45 años.*
- *Poco acceso al mercado laboral.*
- *Los ciudadanos emigran porque no encuentran oportunidades de trabajo*
- *Falta de políticas de empleo eficaces.*
- *Escaso apoyo a las familias con hijos*
- *Pérdida de jóvenes cualificados. Poco acceso al mercado laboral. Alto envejecimiento de la población*
- *Concienciar a los habitantes de lo importante que la bicicleta como medio de transporte*

Cultural

- *Falta de apoyo y visibilidad institucional de la llingua asturiana.*
- *Excesiva influencia de las tendencias políticas de los gobernantes en la vida de los ciudadanos.*
- *Escasa oferta por un consumo vegano y consciente con los animales y la agricultura*
- *La necesidad de incluir el ámbito rural en un modelo de ciudad integrado.*
- *Altos precios para acceder a la cultura y falta de transporte público a la salida de las actuaciones.*

Igualdad y participación

- *Igualdad por razón de género. Ausente en políticas municipales hasta ahora.*
- *Problemas de participación ciudadana: espacios, relaciones con administración/otros colectivos*
- *Prohibir el acaparamiento del campus del Milán por el colectivo extranjero. Se usa para barbacoas.*
- *Desamparo de los vecinos del antiguo por parte de las administraciones ante presión hostelería*
- *Escasa presencia de tejido asociativo en los barrios, inacción social, falta de solidaridad*

Problemas urbanos

- *Perdida de jardines masificados.*

- *Parking gratuito en el campus de la universidad del Cristo y ampliación del parking del HUCA*
- *Ciudad más sucia, calles con baches.*
- *Aceras levantadas y caídas*
- *El barrio de Prados de la Fuente está abandonado en cuanto a servicios.*
- *Falta de política de proximidad en barrios*

C) Problemas dimensión territorial (14 aportaciones)***Marginación de las zonas rurales***

- *Mala atención zona rural, carreteras etc.*
- *La desigualdad en todas las áreas que existe entre la zona urbana y la rural sigue siendo abrumadora*
- *Poco respeto o ninguno hacia la zona rural, como Limanes, desde hace años*
- *Zona rural lindante con barrios de Oviedo se nota la diferencia de servicios*

Transporte - otros

- *Mal diseño de las líneas de autobús*
- *La línea f1 f2 no tiene frecuencia necesaria ni vertebrada el resto de líneas adecuadamente.*
- *Escasa planificación en el desarrollo de nuevos barrios*
- *Mayor número de inversiones en la zona rural*
- *Mal uso de los parques por la población extrajera, adultos ocupando espacios destinados para niños*
- *El reparto de servicios por zonas es inadecuado (colegios, escuelas infantiles, centros de salud,...)*
- *Solución de salida para conectar con el nudo de autopistas en la zona oeste.*
- *Ciudad mal adaptada a dificultades de movilidad de personas con discapacidades y mujeres.*
- *Mayor inversión en las zonas periféricas.*
- *Aumento de la limpieza por los barrios.*
- *Caducidad del bonobus*
- *Más medios para desplazarse a la ciudad (BUHO)*
- *Mala disposición para personas discapacitadas al HUCA*
- *Mejorar transporte público*

D) Problemas dimensión económica (39 aportaciones, varias solicitando más empleo)***Empleo y formación***

- *Necesidad de apertura a un abanico más industrial de la ciudad, facilitando un desarrollo sostenible*
- *Contundencia contra el paro, atrayendo a empresas, y apoyando a las que están.*
- *Falta de empresas para trabajar, para jóvenes y mayores.*
- *Escasa oferta de empleo que provoca desigualdad económica y por tanto social.*
- *Revitalización económica de barrios golpeados por la crisis económica, comercio de proximidad*

- *El paro elevado*
- *Elevado índice de desempleo*
- *Falta de programas para empleo de los jóvenes y también de los mayores de 45 años*
- *Falta de empleos para las personas que nos vemos obligadas a trabajar fuera de Asturias.*
- *Escasa, por no decir inexistente, oferta de trabajo público.*
- *Más empleo por favor*
- *Avances tecnológicos. Nivel cultural-profesional. Envejecimiento, baja natalidad, favorabilidad.*
- *Demasiado gasto de dinero publico en construcciones innecesarias*
- *Mayor dotación en servicios ciudadanos. Cursos formación por ejemplo a coste cero*
- *Problemas con la falta de empleo.*
- *Falta de apoyo a la pequeña-mediana empresa relacionada con turismo y TIC*

Infraestructuras

- *Infraestructuras sin uso y elevado mantenimiento. Calatrava cedido como centro comercial*
- *Indefinición del modelo económico*
- *El Cristo sin planificación de futuro a corto plazo*

Impuestos y tasa

- *Pagar por aparcar zonas. Impuesto sucesiones injusto. Catastro abusivo.*
- *Intentar adecuar los impuestos a los autónomos al resto de Europa, ya que somos el país que mas cobra*
- *Renovación de licencias para locales de hostelería sin recibir ningún tipo de inspección previa.*
- *Adecuar los impuestos a los autónomos equiparándolos al resto de Europa.*

Varios

- *Poca colaboración del ayuntamiento con el Real Oviedo*
- *Se tira el dinero en asociaciones que solo benefician a una minoría. Véase el Asturcon.*
- *Falta de perspectivas para los jóvenes, hacer Oviedo Business Friendly es necesario.*
- *Escaso apoyo a las familias sin recursos*
- *Escasez de ayudas a la vivienda, discapacidad y autoempleo.*
- *Debido a los anteriores gobernantes la ciudad se centraba en robar. Por favor que siga el tripartito.*
- *Apoyo económico sobredimensionado a una institución deportiva (REAL OVIEDO) que no repercute en ningún beneficio para la ciudad*

Sectores económicos

- *Falta de alternativas al sector servicios.*
- *Impacto de las grandes superficies en los barrios*
- *Falta de oportunidades en el ámbito científico-tecnológico*
- *Problemas en el desarrollo económico, falta de apoyo a estos sectores por parte del Ayto.*
- *Ausencia de un plan industrial para núcleos de vieja industrialización, como Trubia.*
- *Promocionar productos de la región.*

E) Problemas dimensión cultural (38 aportaciones)

Ocio, Cultura y Patrimonio

- *Escasa atención al pasado industrial*
- *Nula atención al camino primitivo de Santiago lleno de baches y socavones, a pesar de ser el primero.*
- *La iglesia y su patrimonio so tan cultura" como cualquier otra cosa. Atacarlo es ridículo."*
- *Abandono del patrimonio industrial del municipio.*
- *La ordenanza que prohíbe la música en los locales*
- *Se percibe poco interés por el apoyo al teatro lírico (ópera, zarzuela, premios líricos)*
- *Escasa o nula oferta de actuaciones en directo, salvo fiestas señaladas.*
- *Se ha reducido al mínimo los eventos enfocados a la juventud como conciertos y actividades de ocio.*
- *Falta de una política cultural cosmopolita y no localista ni ruralizante*
- *Ye necesario un mayor apuesta pol usu del asturianu en tolos ámbitos del conceyu.*
- *Creo necesaria más implicación de las autoridades en el fomento de la cultura social asamblearia*
- *Apoyar la actividad promovida por las asociaciones culturales*
- *Rehabilitar la Iglesia de la Candellada.*
- *Falta de cultura de gestión en la clase política. Gestionar una ciudad no significa dismantelar lo recibido*

Oferta cultural jóvenes y niños

- *Posibilidad de acercamiento de la cultura de niños y jóvenes a precios populares*
- *Falta de ofertas para que los jóvenes puedan asistir a eventos culturales importantes (y caros)*
- *Mas música en directo y actividades para jóvenes*
- *Plan de ocio y cultural enfocado a la población joven*
- *Escasa oferta cultural gratuita o de bajo coste para niños y familias*
- *Escasez de alternativas de ocio juvenil, persecución exacerbada del 'botellón'*
- *Escasa publicidad de los actos en la ciudad (apenas me entero de algo como la comet con)*
- *Muy escaso los espectáculos solo los hay en fechas señaladas.. Gijón todo el año...eso atrae gente*
- *Mas ofertas de cursos y actividades gratuitos en espacios sociales*
- *Facilitar a los ciudadanos el acceso a la cultura*

Deporte

- *Los eventos deportivos no van más allá de fútbol y baloncesto. Deberían hacerse otras competiciones.*
- *Desarrollo de una política deportiva con línea propia e identificable.*

Varios

- *La ciudad está envejecida.*
- *Excesiva delincuencia por inmigrantes*
- *Exigir la bonificación del IVTM a los vehículos históricos o de más de 25 años*
- *Este nuestro ayuntamiento (o más bien quien ahora dice mandar en él) está destrozando la ciudad.*
- *Dotar de recursos a las asociaciones que desarrollamos la actividad en el municipio*
- *No existencia de ayudas a grupos culturales sin ánimo de lucro.*
- *Simplificar la organización de las fiestas del pueblo*
- *Desarrollo más activo del bloque cultural-tradicional.*
- *Pocos actos lejos del centro urbano, para todos los públicos y gustos, especialmente musicales*
- *Crear un espacio que sirviera para ser un recinto ferial para actividades culturales y festivas.*
- *Subida de impuestos a la población rural, y empeoramiento de los servicios*
- *Reindustrialización, tecnología y servicios(turismo)*
- *Enseñanza básica publica obligatoria concertada*
- *Excesiva influencia de las tendencias políticas de los gobernantes en la vida de los ciudadanos.*

3.2. BLOQUE RETOS URBANOS

3.2.1 GRADO DE ACUERDO Y DE PRIORIDAD

Se plantearon un conjunto de 17 afirmaciones reconocidas como **Retos Urbanos**:

- 1-Fomentar un cambio en el modelo de movilidad
- 2-Racionalizar consumo energético Acciones contra el cambio climático
- 3-Mejorar la calidad del aire
- 4-Atender situaciones de exclusión social con atención demandas derechos fundamentales.
- 5-Atender las situaciones derivadas del envejecimiento de la población
- 6-Establecer mecanismos para asentar y atraer a la población joven
- 7-Atender demandas de accesibilidad universal y percepción de seguridad
- 8-Recuperar el centro histórico como barrio
- 9-Reforzar la participación activa de la ciudadanía
- 10-Consolidar una idea propositiva de la ciudadanía ovetense
- 11-Fomentar un nuevo modelo urbano más sostenible e integrador
- 12-Impulsar la actuación de regeneración en los grandes vacíos urbanos
- 13-Impulsar colaboración entre municipios en el área central asturiana
- 14-Potenciar la diversificación de sectores productivos
- 15-Fomento del turismo desde nueva perspectiva integral
- 16-Diversificar la oferta cultural y su distribución espacial
- 17-Reorientar tratamiento del patrimonio incorporando la cultura popular, rural y tradicional
- 18-Aumentar las actividades gratuitas.
- 19-Planes de empleo basados en la igualdad entre sexos.

RESPUESTA DEL CONJUNTO DE LA CIUDADANÍA

En la consulta se pidió que se calificaran en función del grado de acuerdo con estas afirmaciones de 0 a 5, siendo 0 nada de acuerdo y 5 muy de acuerdo.

De las respuestas recibidas se pueden extraer varias conclusiones:

- Todos las afirmaciones sobre retos urbanos han sido “aprobados” en el grado de acuerdo con los mismos, esto es han conseguido una media mínima de 3,5 (sobre 5) y una puntuación media máxima de 4,25).
- Todas las afirmaciones están en un intervalo corto. De 3,5 a 4,25.

Asimismo se pidió que se valoraran la importancia de cada una de esos retos, como modo de contraste. Los resultados obtenidos son los siguientes

- Todos los retos han sido “aprobados” en su importancia, esto es han conseguido una media mínima de 3,40 (sobre 5) y una puntuación media máxima de 4,20).
- Todas las afirmaciones están en un intervalo corto de menos de un punto de diferencia. De 3,4 a 4,20.

Sobre el contraste entre la valoración del grado de acuerdo y la importancia.

Los resultados afrontan alguna disparidad, con diferencias puntuales. En concreto señalar que la afirmación de punto de *Diversificar la oferta cultural y su distribución espacial* considerada como una afirmación de acuerdo con una media de 3,95 y sin embargo con una prioridad del 3,7; en todo caso no es significativa.

Sobre la consideración de los principales retos urbanos destacan los siguientes:

- Establecer los mecanismos para asentar y atraer a la población joven
- Potenciar la diversificación de los sectores productivos
- Atender a las situaciones de envejecimiento de la población
- Fomentar el turismo desde una perspectiva integral
- La mejora de la calidad del aire

Consideran en un grado menor el resto de las afirmaciones, si bien las puntuaciones no son muy diferentes.

Se adjunta tabla resumen han ordenado las respuestas en función de su grado de apoyo (en azul) y los resultados se incluyen en la siguiente tabla, en la que se incorporan asimismo la prioridad (en rojo) que se otorga:

Retos Urbanos. Conjunto de Ciudadanía. Grado de Acuerdo e Importancia con el enunciado

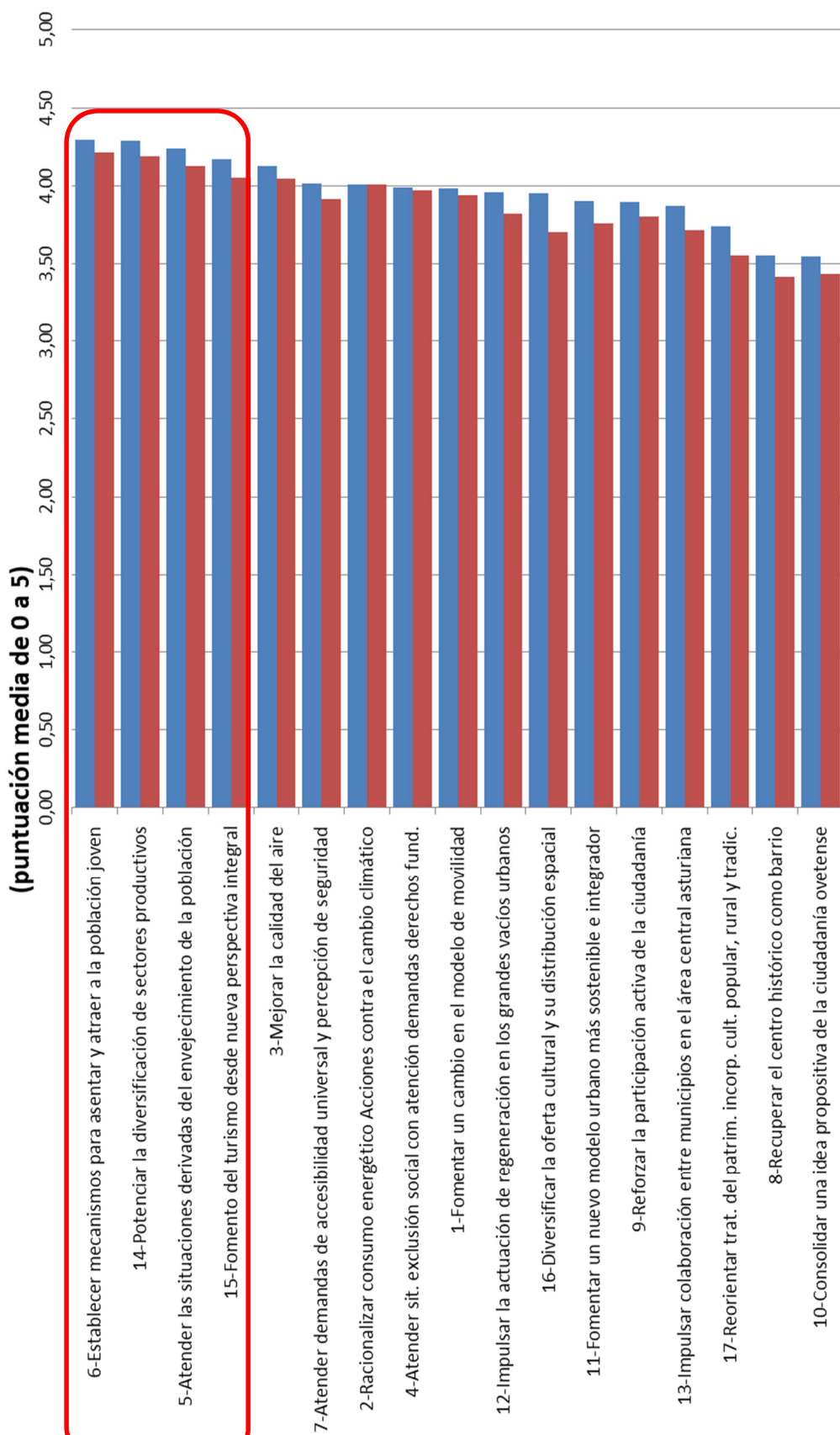

RESPUESTA DE LAS ESTRUCTURAS ASOCIATIVAS

Se considera de especial interés las respuestas realizadas por las asociaciones de diferente tipo. Con objeto de resaltar las diferencias las afirmaciones continúan en el mismo orden pero con la nueva puntuación.

Vamos a señalar las diferencias más significativas con la respuesta del conjunto de los ciudadanos: Se altera la relevancia de algunas afirmaciones: se incrementa su valoración las de preocupación ambiental, y disminuyen las relativas a los sectores productivos

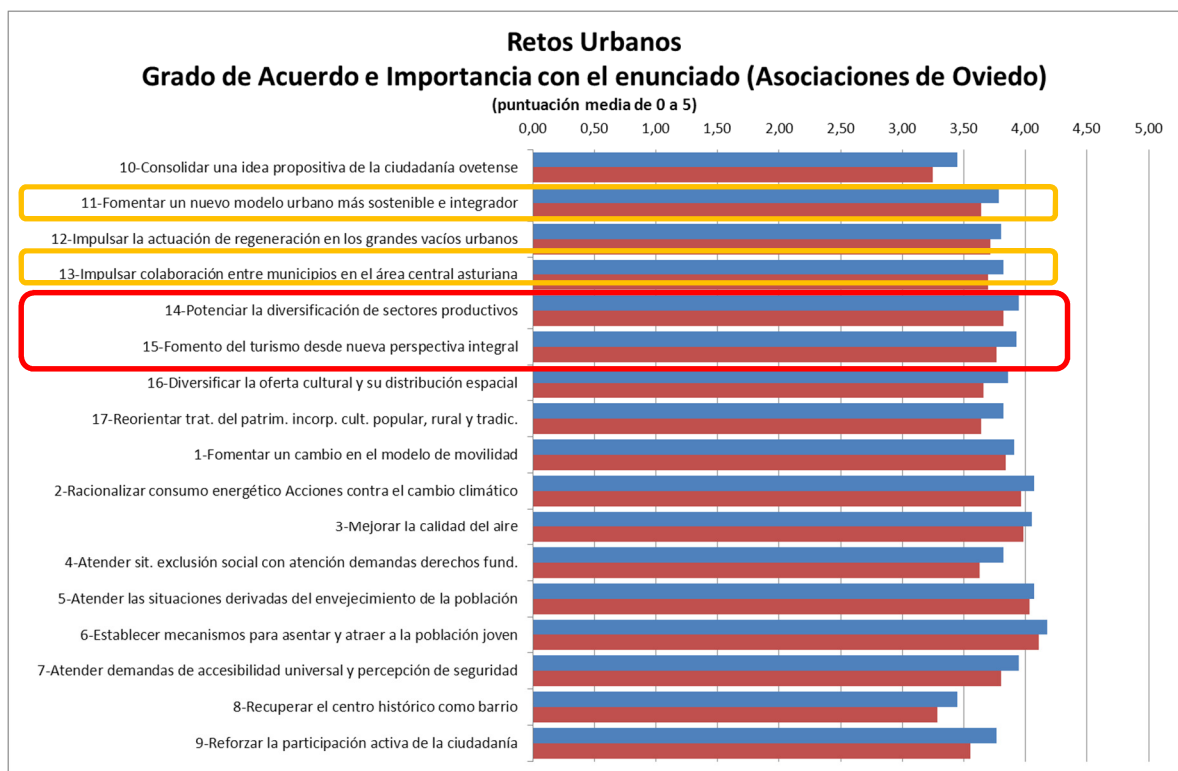

3.2.2 RETOS PRIORITARIOS

El Cuestionario solicitaba a la ciudadanía y a las asociaciones, la selección de entre todos los Retos urbanos propuestos de un máximo de los 5 que consideraran como los más prioritarios.

Los resultados se muestran como suma de las veces que aparecen seleccionados cada uno. Los resultados nos muestran diferencias significativas en la elección (de 30 a 190). La graduación es muy lineal por lo que se enumeran en orden.

Los Retos urbanos considerados como prioritarios son (en este orden):

- 6-Establecer mecanismos para asentar y atraer a la **población joven**
- 14-Potenciar la **diversificación** de sectores productivos
- 2-**Racionalizar consumo** energético Acciones contra el cambio climático
- 5-Atender las situaciones derivadas del **envejecimiento** de la población
- 4-Atender situaciones de **exclusión social** con atención demandas derechos fundamentales.
- 12-Impulsar la actuación de regeneración en los **grandes vacíos urbanos**
- 1-Fomentar un cambio en el **modelo de movilidad**
- 3-Mejorar la **calidad del aire**
- 15-Fomento del **turismo** desde nueva perspectiva integral
- 16-Diversificar la **oferta cultural** y su distribución espacial
- 9-Reforzar la **participación** activa de la ciudadanía

Por debajo de la media

- 11-Fomentar un nuevo modelo urbano más **sostenible** e integrador
- 17-Reorientar tratamiento del patrimonio incorporando la **cultura popular**, rural y tradicional
- 7-Atender demandas de **accesibilidad** universal y percepción de seguridad
- 13-Impulsar **colaboración** entre municipios en el área central asturiana
- 8-Recuperar el **centro histórico** como barrio
- 10-Consolidar una idea propositiva de la **ciudadanía** ovetense

SELECCION DE RETOS CONSIDERADOS COMO PRIORITARIOS

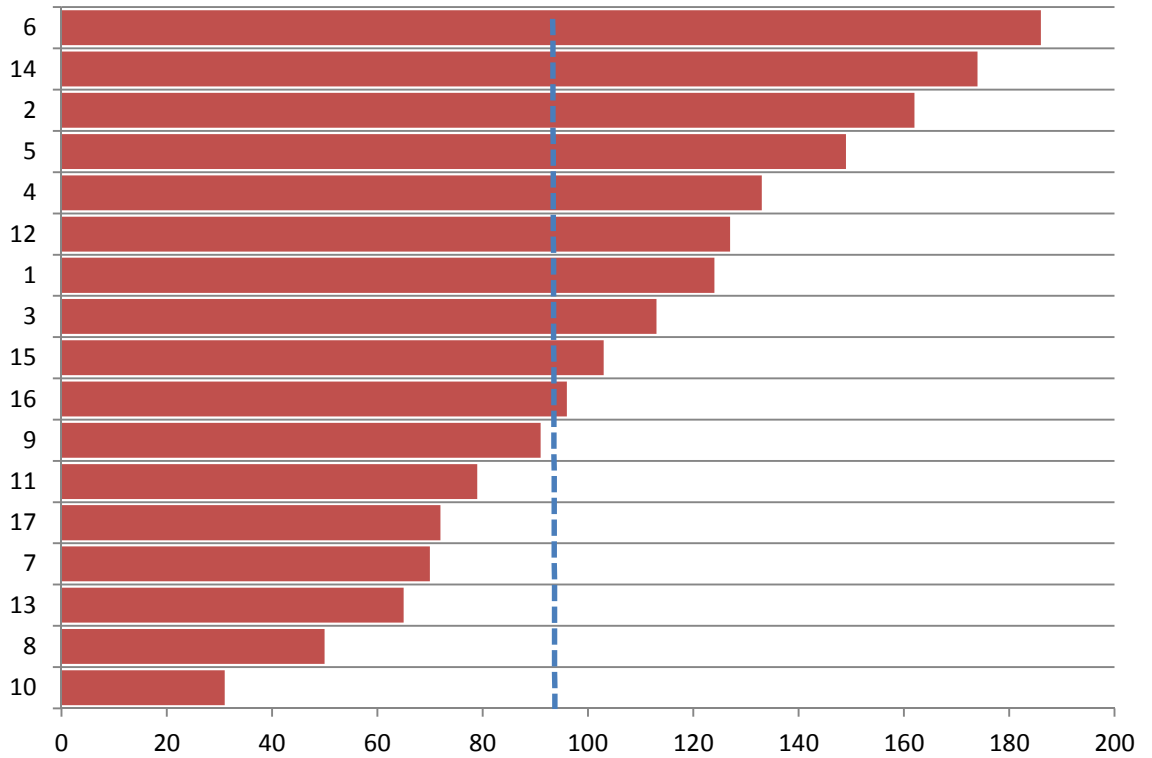

3.2.1 APORTACIONES ESPECÍFICAS REALIZADAS POR LAS ESTRUCTURAS ASOCIATIVAS

En el cuestionario destinado a las asociaciones se permitía añadir comentarios y observaciones a cada una de los problemas urbanos señalados.

Las aportaciones específicas recibidas respecto a los Retos Urbanos han sido las siguientes:

1-Fomentar un cambio en el modelo de movilidad

- *El uso de la bicicleta es difícil en Oviedo y vamos a necesitar otras alternativas a la limitación de la velocidad que puede tener repercusiones en el transporte público, alargando el tiempo de los trayectos. Habrá que hacer un estudio población acerca del uso que se pretende dar a la bicicleta (de ocio con mayor incidencia los fines de semana, para ir al trabajo con mayor incidencia entre semana a determinadas horas, etc.).*
- *La necesidad del fomento del uso de la bicicleta es muy importante, pese a las dificultades en la orografía de la ciudad.*
- *Sí a peatonalizar, crear espacios específicos y adecuados para las bicicletas.*

2-Reducir huella ecológica municipio y luchar contra cambio climático

- *Luchar contra la incineradora de residuos y fomentando modelos de gestión más ecológicos tiene una gran importancia a todos los niveles de la Administración, incluido el local.*
- *Sí a mejorar la eficacia energética. No está claro que eso luche contra el cambio climático.*

3-Mejorar la calidad del aire

- *También pasaría por un control de las industrias contaminantes, exigiéndoles el cumplimiento de la normativa.*
- *Tengan en cuenta los vehículos ecológicos (eléctricos, híbridos, etc.) que no contaminan, o contaminan menos.*

9-Reforzar la participación activa de la ciudadanía

- *Revisar la existencia de una importante brecha digital (tanto de género como generacional, personas mayores o jóvenes que usan las nuevas tecnologías con otros objetivos e intereses)*

11-Fomentar un nuevo modelo urbano compacto e integrado

- *Construir un modelo de ciudad usada" por su ciudadanía. "*

16-Diversificar la oferta cultural y su distribución espacial

- *En cualquier ciudad de Europa, los conciertos de música clásica deben hacerse en los Auditorios, y la ópera, zarzuela o similar, en los Teatros de Ópera. Lo demás no es adecuado. Parece mejor facilitar el acceso de un público nuevo, de áreas alejadas, a los espectáculos existentes, que crear nuevos espectáculos para ese público (que sería tratado como un público de segundo nivel) cuya calidad no está contrastada, y que no sería equiparable, posiblemente, a la de los espectáculos normalizados (conciertos, óperas, etc.).*
- *Falta una referencia clara en todo este trabajo al deporte como elemento de dinamizador de la economía de la ciudad.*
- *Cultural y deportivo. El deporte ocupa un lugar estructural en las sociedad actual por lo que tiene de integrador y formador en su ámbito más social y por lo que tiene de espectáculo en global en su parte mas competitiva y profesional. Eventos y programación deportiva = posicionamiento e imagen de Oviedo a nivel regional nacional e internacional.*

17-Reorientar tratamiento del patrimonio incorporando la cultura popular, rural y tradicional

- *Facilitando espacios para el desarrollo de la cultura.*

3.2.2 APORTACIONES ESPECÍFICAS DE LOS CIUDADANOS Y CIUDADANAS

En el cuestionario de forma complementaria y con objeto de posibilitar respuestas e ideas más abiertas se ha habilitado un apartado para poder aportar hasta DOS Retos Urbanos nuevos (descripción en 100 caracteres). Con objeto de poder ser clasificados se pedía su adscripción a cada uno de los cinco bloques temáticos.

El resultado es de más de **100 aportaciones**, que nos las siguientes:

A) Retos dimensión física y medioambiental (19 aportaciones)

- *Mala accesibilidad bicicletas.*
- *Arreglar los caminos rurales que estén en malas condiciones y sean peligrosos para los vecinos.*
- *Solucionar los excrementos caninos.*
- *Que Oviedo vuelva a ser una de las ciudades más limpias del mundo.*
- *Que los dueños de perro tengan conciencia que los excrementos de sus mascotas son un problema.*
- *Evitar rupturas dentro de la ciudad, físicas que derivan en socioculturales.*
- *Acabar de una vez con el abandono del monte Naranco.*
- *Tomar las medidas que sean necesarias para reducir la contaminación acústica nocturna en el antiguo.*
- *Vigilancia en el cumplimiento de las ordenanzas municipales, respetando las horas de descanso.*
- *Educar para concienciar sobre la importancia del medio ambiente, gestión de residuos,...*
- *Fomentar el uso de bicicletas y otros medios de propulsión limpia.*
- *Desigualdad del grado de calefacción en diferentes entidades públicas (baja en centros de estudio).*
- *Que sea más fácil disfrutar de la naturaleza: aire y parques limpios. Permitir pisar el césped.*
- *Prioridad al peatón, a la bicicleta y autobuses urbanos, creando también aparcamientos disuasorios.*
- *Recuperación de espacios como el palacio de los deportes para actos sociales y artísticos.*
- *Fomentar la actividad física y el deporte.*
- *Fomentar el uso de energías limpias en vehículos, hogares y sedes laborales con incentivos económicos.*
- *Hay mucha contaminación.*
- *Solucionar el problema de las terrazas.*
- *Mejorar las instalaciones industriales para evitar los humos y productos perjudiciales para la salud ambiental*
- *Incentivar incluso coercitivamente la recogida de excrementos por los dueños de las mascotas*

- *Más cuidado de los espacios ajardinados públicos.*

B) Retos dimensión social (30 aportaciones)

- *Tarjeta ciudadana para mejorar servicios.*
- *Fomentar las relaciones sociales a través de la red de centros sociales.*
- *Tarifas más económicas en transportes públicos a estudiantes (y no solo a pensionistas o parados).*
- *Resolver problemas de tráfico en ciudad Naranco y prados de la fuente.*
- *Escaso apoyo al deporte, tanto a nivel formativo como a nivel profesional. se ignora su retorno.*
- *Mejorar calidad de vida y seguridad en la ciudad.*
- *Integración de la población mayor.*
- *Más recursos sociales para las personas sin medios.*
- *Más policía.*
- *Integrar las asociaciones vecinales como parte fundamental del gobierno de la ciudad.*
- *Mayor presencia de la llingua asturiana en comunicación institucional y vías públicas, fomento de su uso.*
- *Viviendas de protección social en régimen de alquiler asequible a los mileuristas.*
- *Trabajo.*
- *Ayudar a las personas sin hogar que abundan en el centro de Oviedo.*
- *Facilitar acceso a la vivienda a los jóvenes.*
- *Disminuir la delincuencia inmigrante.*
- *Fomentar la inserción social.*
- *Aprovechar zonas en desuso para actividades juveniles de música, arte, ocio. ejemplo Berlín.*
- *Actuaciones orientadas a hacer del antiguo un lugar habitable, en el que se pueda dormir.*
- *Crear una ciudad favorable a las familias, que anime a quedarse y asentarse.*
- *Más medidas de conciliación de la vida familiar y laboral.*
- *Ayudas a niños para acceder a los colegios y tener un mínimo de calorías.*
- *Mantener limpio y habitable el casco histórico, por sus vecinos, los turistas, la ciudad.*
- *Integración laboral para los parados y que esta experiencia cuente para un futuro puesto de trabajo.*
- *Promocionar cultura en los barrios.*
- *Viviendas protección social, urgentísimo.*
- *Más conciencia con las personas con diversidad funcional. espacios habilitados, etc.*
- *Hacer del entorno de Santullano una zona verde libre de tráfico.*
- *Se destinan más recursos a determinados ciudadanos, ejem: gitanos, clases gratuitas carnet, ayudas.*
- *Concienciación social sobre el abandono de animales domésticos de todo tipo.*
- *Aumentar el número de profesionales de la salud mental en la sanidad pública.*
- *Atender mejor a los mayores*
- *Trabajar por los barrios*

C) Retos dimensión territorial (10)

- Mejorar el modelo urbano –rural.
- *Zonas abandonadas reformarlas para uso agricultor o ganadero.*
- *Conectar mejor Oviedo con el resto de Asturias y la meseta (en tren sobre todo).*
- *Desarrollar las zonas rurales próximas a la ciudad para definir barrios periféricos.*
- *Las Caldas es un pueblo con índices altos de contaminación.*
- *Hacer jardín botánico, huertos urbanos y reforestación.*
- *El mal funcionamiento de la línea de autobuses d1 y c2 hace que aumente el tráfico urbano ya que es...*
- *Dar a conocer al mundo la oferta cultural y comercial de Oviedo.*
- *Anular las empresas contaminantes.*
- *Promover la colaboración entre administraciones locales.*
- *Mejorar las instalaciones industriales para evitar los humos y productos perjudiciales para la salud ambiental*

D) Retos dimensión económica (24 aportaciones)

- *Creación de un Parque Tecnológico en el que confluyan universidad, nuevas empresas y administración.*
- *Facilitar la integración de nuevas empresas.*
- *Estrategia Integral (por usar su jerga) de empleo, atendiendo a los colectivos más castigados.*
- *Apoyo a las empresas.*
- *Incremento de las ayudas económicas a las familias que viven por debajo del umbral de la pobreza.*
- *Demasiado paro en esta ciudad.*
- *Aumentar notablemente la oferta de empleo.*
- *Impulsar el consumo de productos asturianos a través de mercados y reducir consumo de procesados.*
- *Fomentar la creación de empleo, para todos los sectores.*
- *Atraer a la ciudad a trabajadores del área central.*
- *Generación de distritos industriales y/o clusters económicos.*
- *Los planes de empleo vulneran los derechos fundamentales porque hacen discriminación por sexo.*
- *Conseguir desarrollar un plan industrial, vinculado al territorio y al patrimonio.*
- *Si tan importante es el emprendimiento, ayúdenlo económicamente, porque esa es la barrera.*
- *Publicitar la calidad del comercio y los servicios de la ciudad.*
- *Oviedo en verano: en época estival no se fomenta la oferta de ocio y la población se desplaza.*
- *Gestionar con altura de miras, pero sin megalomanías el dinero de todos.*
- *Creación de zonas urbanas modernas que sean atractivas para sedes de grandes empresas.*

- *Fomentar la inserción laboral de colectivos con mayor tasa de paro.*
- *Contar con los productos del campo del municipio.*
- *Más puestos de trabajo.*
- *Conseguir el cumplimiento de las normativas en todos los locales de hostelería antes de renovar licencias...*
- *Fomento de la actividad económica.*
- *Trabajo.*
- *No cerrar instalaciones con gran potencial económico*

E) Retos dimensión cultural (20 aportaciones)

- *Bajar el IVA cultural.*
- *Los ovetenses no pagar entradas en recintos culturales.*
- *L'usu del asturianu nun tien que tar apegáu a lo rural, ye necesario modernizalo.*
- *Diversificación de una oferta demasiado clasista y elitista hacia más géneros.*
- *Solo hay opera...nada infantil ni juvenil.*
- *Exigir la bonificación del IVTM a los vehículos históricos o de más de 25 años.*
- *La inclusión de deportes minoritarios (tales como rugby, hockey...) en la ciudad.*
- *Volver a celebrar noche folk, volver a mostrar nuestro folklore, porque...estuvo censurado con el PP.*
- *Realizar cuestionarios más accesibles y entendibles para el ciudadano.*
- *Actuación de la policía local, mucha pasividad y siempre dentro del vehículo policial.*
- *Asturiano, lengua oficial.*
- *Aumentar y abaratar la oferta cultural.*
- *Promover el aprovechamiento de los grandes espacios para la organización de actividades culturales.*
- *Más música para estudiantes de primaria y secundaria.*
- *Potenciar el trabajador emprendedor y hacer encuestas más simples.*
- *Más cultura al alcance de todos.*
- *Potenciar cultura, educación y sanidad.*
- *Fomentar a nuevos artistas y emprendedores para equilibrar la balanza entre los residentes y los no...*
- *Poner en valor el patrimonio industrial, el más castigado.*
- *Conciertos de orquesta domingos por la mañana en auditorio. Entradas baratas última hora.*
- *Ofrecer integración de la ciudad en los colegios del municipio. Actividades al aire libre.*
- *Fomentar el turismo aprovechando el Patrimonio Cultural, Urbanístico y Religioso, Camino de Santiago.*
- *Superar la clásica división ideológica y la tradicional idea asociada a determinados tipos de gestión y ocio*

4. APORTA TU IDEA

Se trata de un apartado abierto de forma específica y temporal en la Web municipal en **Oviedo Estrategia 2015-2015**. Se permite cualquier comentario libre que , si bien en principio está dirigido a completar las afirmaciones que se han realizado y se han sometido a la consulta pública, permite aportaciones variadas.

[Oviedo Estrategia 2015-2025](#)





OVIEDO ESTRATEGIA 2015-2025



¿Qué es una estrategia de ciudad?



Pensando Oviedo.
Fases



¿Cuál es tu idea?



Descarga de documentos

Identificación inicial de problemas y retos



En esta fase se han recopilado los problemas y retos que se plantea Oviedo para afrontar su futuro. Se aporta información en los documentos disponibles en esta web sobre los que se solicita su valoración. Es posible que algunos no estén incluidos.

¿Conoce otros RETOS de interés para un futuro mejor de OVIEDO?

Aporta »

Se han recibido varias ideas o comentarios de los ciudadanos y las ciudadanas. Algunas se refieren a temas muy puntuales o preocupaciones cotidianas, en todo caso tienen interés.

Se recoge la totalidad de las aportaciones se han agrupado por temas:

En relación con los expedientes administrativos.

- *Problema.- El retraso en la **tramitación de exp. Administrativos** sencillos (años). Solución.- En otras administraciones periódicamente (1 vez al año, por ejemplo) los responsables del área solicitan un listado del programa informático en el que se graba la tramitación y se solucionan los expedientes más atrasados. Control y priorización interna o contratación de asistencias técnicas para descongestionar expedientes.*

Autorizaciones de espectáculos

- *Problema.- La ausencia de un procedimiento ágil y efectivo para otorgar **autorización para la celebración de espectáculos** de acuerdo al art.18.2a) de la Ley 08/2002 tanto para locales con música amplificadas como para aquellos con otro tipo de licencia (restaurantes,...). Solución.- habilitar un sistema informático o crear un procedimiento simplificado de autorización.*

Sobre ayudas a la rehabilitación energética en unifamiliares

- *Ausencia de **ayudas para la rehabilitación** energética e implantación de energías renovables en viviendas unifamiliares.*

ESPACIO PÚBLICO

Relativas a la ubicación de las terrazas y el consumo de alcohol en vía pública

- *Los problemas que veo últimamente en la ciudad son: la ordenanza de terrazas ha colocado a las mismas en lugares muy peligrosos (al lado del tráfico) e inhóspitos para los mayores (corrientes). Estaban mucho mejor y más seguras antes. Antes no pasaba nada por tomar un vino a la puerta de un bar y ahora dicen que está prohibido. Entiendo que es por las normas anti botellón pero no debe aplicar la misma norma a ambos porque son cosas distintas (menores/adultos; alcohol de supermercado/bebidas compradas en un establecimiento, suciedad/control por el establecimiento,...).*

Relativas a los horarios de las terrazas

- *Quisiera hacer una puntualización en relación a la nueva **ley de terrazas** del 2015. Ya que existe un horario relacionado con los días laborables, otro para las vísperas de festivos y otro para el horario de verano, que regula los horarios de cierre de terrazas de los establecimientos hosteleros. Sugiero, y no estaría de más REVISAR, los horarios de los servicios de limpieza (con manguera) que de forma reiterada, espantan a nuestros clientes a las 11:30 de la noche indefectiblemente cada día, mojadores con sus maneras y sin ningún miramiento. Creo que no es necesario, cuando además lo hacen de nuevo a las 6 de la madrugada, a las 09:00 de la mañana, etc., etc.,... Creo que es una incongruencia y desde luego perjudicial para nuestro negocio, además de penosos de cara al turismo que nos visita. Saludos y gracias por su atención. Esperamos al menos, una breve consideración al respecto.*

MOVILIDAD

Soluciones de mejora de la movilidad rodada Rotondas y turbo-rotondas

- *Creo que la rotonda de entrada y salida de la autopista Y (la que se encuentra al final de General Elorza) se puede convertir en una **Turborotonda** como la que se encuentra al principio de la losa, esto evitaría accidentes y riesgos innecesarios en la circulación.*
- *En la **rotonda** que conecta la entrada de la autovía A-66a, la nacional N-634 y la Calle del Gral. Elorza, se necesita una medida urgente para regular el tráfico dirección autovía, en concreto, saliendo de la rotonda hacia la autovía. Todos los días, absolutamente todos, estoy a punto de tener un accidente por los demás conductores que van por el interior de la rotonda, se te cruzan a ti, que vas por el exterior de la rotonda como marca el código de circulación. Muy a menudo los 3 conductores que circulan por los 3 carriles de la rotonda quieren ir en la misma dirección A-66a, creando una situación de peligro diaria. Medida: regular de alguna manera éstas situaciones, o pensar en una turbo-rotonda.*

Solicitud de carril bici separado y carril bici 30

- *Uno de los retos más importantes actualmente creo que es la creación del carril bici en Oviedo. Aunque es cierto, que en muchas zonas es prácticamente imposible andar en bici debido a las cuestas. Sin embargo, en muchas zonas se podría implementar y así disminuir los niveles de contaminación atmosférica de la ciudad. Para ello no basta con crear carriles de zona 30, ya que en estos carriles al final no va cómodo el conductor ni el ciclista. Se **necesita un carril separado** como el que se podría haber hecho en la zona del nuevo hospital.*
- *Escasez carril bici: <30 es muy **inseguro** para ir con niños*

Mejoras para el sistema de información de autobuses

- *Para favorecer el transporte público todas las paradas de autobús tendrían que contar con los **paneles informativos** del tiempo que queda hasta que llegue el próximo autobús.*

Solicita mejoras de accesibilidad en la calle Postigo

- *La calle postigo bajo en una de sus aceras está por debajo de lo normal. Todos los portales y entradas de negocio quedan a una altura inusual. Eso crea **barreras arquitectónicas y problemas de movilidad**. Las aceras son muy estrechas y hay escalones. Creo que si es posible debería igualarse la altura e incluso suprimir los aparcamientos en esa calle. Debería facilitarse un lugar de aparcamiento en otra zona cercana, eso sí. Gracias.*

Problemas de mantenimiento

- *El puente de La Florida. Subiendo por el puente por el lado izquierdo dejando detrás el Parque del oeste, a la altura de la rotonda en el suelo del puente se produce una gran*

acumulación de agua cuando llueve. Me parece muy importante porque NO es un charquito es una gran acumulación en la que te tienes que mojar los pies sí o sí.

- Por favor, hay una serie de calles en Oviedo que tienen **unos baches en las carreteras** descomunales, el estado de algunos tramos de la Avenida Hermanos Menéndez Pidal es criminal, no solo es peligroso cuando los coches intentan evitarlos sino que es un fastidio para los conductores y el mantenimiento de vehículos, aparte de la mala imagen que dan de la ciudad. En la medida de lo posible sería muy bueno para todos los ciudadanos identificar los casos más graves para ir arreglándolos. Creo que es una petición factible y un deber del ayuntamiento interesarse por esta cuestión.

VARIOS

Proliferación de gaviotas

- Oviedo no es una ciudad costera por lo que la continua presencia y **proliferación de gaviotas** sobre el cielo y los tejados deja en el aire a los ciudadanos y visitantes una pregunta: ¿quien produce esta situación?, ¿se toman medidas?

Pago fragmentado del IBI

- Respecto al pago del IBI (la contribución) al ser anual y en unas fechas delimitadas, el desembolso de esa cantidad importante a veces no es posible. Me gustaría proponer que se **podiera pagar mensualmente**. Gracias

Abandono de los barrios y mejora de los arcenes de las carreteras

- Los barrios de las afueras de Oviedo están muy olvidados, esta muy bien que el centro de la ciudad luzcan bonitos, pero por favor **no se olviden de los barrios**, siguen las carreteras cuando toca y arreglen las carreteras como dios manda.

Formación para desempleados y empleo

- Déjense de sacar tantos cursos para parados, y **creen puestos de trabajo estables**, a un parado no le hace falta un curso sobre albañilería, repostería, informática. Etc....le hace falta un trabajo para poner un plato de comida en la mesa.

Apoyo a la transparencia

- Me gusta la **transparencia** de las acciones que se hacen desde el Ayuntamiento. Independientemente de la formación política que gobierne ¡Sigán así, por favor!.

5. SÍNTESIS DEL PROCESO DE PARTICIPACIÓN

5.1. VALORACIÓN DE LAS RESPUESTAS

5.1.1 PRECISIONES TÉCNICAS

Este proceso de participación, a pesar de la terminología empleada, no se trata de una encuesta en el sentido científico, sino de la **identificación de un contexto de opinión**.

En base a la ausencia de muestreo y al uso predominante de un medio específico como la Web (a pesar del esfuerzo realizado por el personal de los centros sociales para facilitar la posibilidad de relleno presencial) hace que las opiniones recogidas no puedan ser extrapoladas como opinión de la ciudadanía.

En base al esfuerzo realizado para que toda la ciudadanía pudiera responder y aportar su visión y opinión, podemos afirmar que los que lo han hecho son los ciudadanos y las ciudadanas especialmente motivados sobre el futuro de la ciudad.

Asimismo es significativo el bajo número de respuestas sobre el importante “tejido social asociativo” de todo tipo que dispone la ciudad de Oviedo, de los más de 700 envíos realizados a la totalidad de las estructuras asociativas de cualquier tipo, tan solo se han recibido respuesta por parte de 56, lo cual es una proporción baja.

5.1.2 VALORACIÓN GLOBAL

La elaboración de la estrategia tiene la voluntad de ser participativa, por ello se ha difundido ampliamente el primer documento significativo: **Problemas y Retos urbanos**

Se ha querido que esa difusión fuera dirigida a incentivar su **análisis crítico y valoración** por el conjunto de la ciudadanía. Para ello se han generado unos cuestionarios y se han difundido los mismos de modo que fueran conocidos y comentados por los ciudadanos y ciudadanas y los agentes urbanos.

El resultado siempre tiene interés. Con 376 cuestionarios en total, ha habido una respuesta análoga a otros procesos similares en España.

Respecto al grado de respuesta; señalar en primer lugar una consideración sobre la participación relativa de las diferentes asociaciones. Es cierto que detrás de un gran número de asociaciones (tejido civil siempre necesario útil y constructivo), muchas de ellas tienen como fines específicos muy determinados y alejados de esta visión a largo plazo que se les solicita, y por ello se puede comprender un interés limitado en cuestiones globales, conceptuales y de futuro.

Respecto al perfil de los ciudadanos que han respondido; los implicados por género y edad no son muy discrepantes del perfil global de los Ovetenses.

RESULTADOS

La valoración realizada de los Problemas urbanos y de los Retos urbanos es muy homogénea, lo cual no permite sacar conclusiones intensas. Sin embargo cuando se ha “instado” a los participantes a seleccionar un máximo de cinco afirmaciones prioritarias (tanto Problemas como Retos) del resultado se pueden extraer algunas precisiones.

Asimismo decir que las aportaciones que realiza el conjunto de la ciudadanía son de cierto interés. Si bien en muchos casos la visión se trata de cuestiones muy concretas y ceñidas a lo cotidiano (y por lo tanto tienen bajo carácter estratégico), también es cierto que su lectura permite generar un cierto dibujo de las preocupaciones ciudadanas.

El balance final supone resaltar los temas que preocupan a la ciudadanía en su conjunto, entre los que podemos destacar los siguientes:

- La excesiva dependencia económica del sector servicios y el reto de diversificar los sectores productivos para que Oviedo construya un futuro económico capaz de asentar y atraer a población joven.
- El envejecimiento de la población como realidad y el reto que supone para los servicios sociales.
- La contaminación ambiental y la importancia en racionalizar el consumo energético para mejorar la calidad del aire, tanto en viviendas como en transporte.
- La revisión del modelo de movilidad con preocupación por los diferentes modos: transporte privado, transporte público, bicicletas y uso peatonal.
- Las posibilidades que ofrecen el Patrimonio, el desarrollo más amplio de la oferta cultural y la recuperación de grandes elementos en desuso, como oportunidades de futuro.
- La importancia de reforzar el papel de una ciudad integrada sin exclusión social y accesible, con un espacio público y relación con el territorio de calidad.

6. ANEXO CUESTIONARIOS

6.1. CUESTIONARIO FORMATO CIUDADANOS

Un primer bloque de información de identificación (los datos se separan directamente de las respuestas con lo que esta es anónima), los datos de perfil que permiten su procesado.



Nombre y apellidos

DNI

CÓDIGO POSTAL

EDAD
GÉNERO

EL ayuntamiento de OVIEDO ha iniciado los trabajos para elaborar una ESTRATEGIA 2015-2025. Puede colaborar en ella con esta encuesta.

INSTRUCCIONES:

- Rellene sus datos
 - Este cuestionario tiene dos bloques: Problemas y Retos.
- Se realizan unas afirmaciones, que son sometidas a verificación y valoración:

ACUERDO.- Se solicita si se está de acuerdo con esa afirmación.
IMPORTANCIA.- Se pide que se opine sobre la importancia que tiene.
PRIORIDAD.- Se pide que seleccione las 5 afirmaciones más urgentes.

Bloque de preguntas sobre los PROBLEMAS URBANOS DETECTADOS

PARTE 1. PROBLEMAS URBANOS DETECTADOS

| | Grado de acuerdo (existe ese problema) | | | | Importancia (es importante) | | | | Prioridad (es urgente) | | | | |
|--|---|------------|--------------------------|--------------------------|--------------------------------|------|-------|------|---------------------------|---|--|--|--|
| | muy de acuerdo | de acuerdo | ni acuerdo ni desacuerdo | totalmente en desacuerdo | muy alta | alta | media | baja | no es importante | Seleccione los 5 PROBLEMAS que considere más PRIORITARIOS | | | |
| PROBLEMAS URBANOS DETECTADOS | | | | | | | | | | | | | |
| A. PROBLEMAS DIMENSIÓN FÍSICA Y MEDIO AMBIENTAL | | | | | | | | | | | | | |
| 1 | UNA ELEVADA COMPARTIMENTACIÓN FÍSICA Y ESPACIAL DE LA CIUDAD. | | | | + ACUERDO - | | | | + IMPORTANCIA - | | | | |
| 2 | CONCENTRACIÓN DE GRAN NÚMERO DE DESPLAZAMIENTOS INTERURBANOS. | | | | | | | | | | | | |
| 3 | EXISTENCIA DE GRANDES INSTALACIONES INDUSTRIALES Y EQUIPAMIENTOS URBANOS OBSOLETOS O EN DESUSO. | | | | | | | | | | | | |
| 4 | PROBLEMAS DE CONTAMINACIÓN AMBIENTAL | | | | | | | | | | | | |
| 5 | ALTA HUELLA ECOLÓGICA | | | | | | | | | | | | |
| B. PROBLEMAS DIMENSIÓN SOCIAL | | | | | | | | | | | | | |
| 6 | EL ENVEJECIMIENTO DE LA POBLACIÓN PROVOCA PRESIÓN SOBRE LOS SERVICIOS PÚBLICOS. | | | | + ACUERDO - | | | | + IMPORTANCIA - | | | | |
| 7 | DINÁMICA DEMOGRÁFICA REGRESIVA. | | | | | | | | | | | | |
| 8 | EXISTENCIA DE MANIFESTACIONES DE SEGREGACIÓN FÍSICA Y SOCIAL | | | | | | | | | | | | |
| 9 | FALTA DE ADECUACIÓN A LA DEMANDA DE ACCESIBILIDAD UNIVERSAL | | | | | | | | | | | | |
| 10 | ABANDONO Y GENTRIFICACIÓN DEL CENTRO HISTÓRICO | | | | | | | | | | | | |
| C. PROBLEMAS DIMENSIÓN TERRITORIAL | | | | | | | | | | | | | |
| 11 | FALTA DE UN MODELO INTEGRADO DE CIUDAD QUE INCLUYA AL ÁMBITO RURAL. | | | | + ACUERDO - | | | | + IMPORTANCIA - | | | | |
| 12 | INSUFICIENTES MECANISMOS DE COLABORACIÓN METROPOLITANA | | | | | | | | | | | | |
| D. PROBLEMAS DIMENSIÓN ECONÓMICA | | | | | | | | | | | | | |
| 13 | AUSENCIA DE SECTORES ECONÓMICOS RELEVANTES MÁS ALLÁ DEL SECTOR SERVICIOS. | | | | + ACUERDO - | | | | + IMPORTANCIA - | | | | |
| 14 | IMPACTO DE LOS NUEVOS HABITOS COMERCIALES Y DE OCIO SOBRE EL COMERCIO DE PROXIMIDAD | | | | | | | | | | | | |
| 15 | DEPENDENCIA DE SUMINISTRO EXTERIOR DE PRODUCTOS AGROALIMENTARIOS. | | | | | | | | | | | | |
| E. PROBLEMAS DIMENSIÓN CULTURAL | | | | | | | | | | | | | |
| 16 | ESCALA DIVERSIFICACIÓN Y CONCENTRACIÓN ESPACIAL DE LA OFERTA CULTURAL DE LA CIUDAD. | | | | + ACUERDO - | | | | + IMPORTANCIA - | | | | |
| 17 | BAJO RENDIMIENTO DEL PATRIMONIO HISTÓRICO Y CULTURAL Y DE LA CIUDAD | | | | | | | | | | | | |
| 18 | ESCALA ATENCIÓN AL PASADO INDUSTRIAL DE LA CIUDAD. | | | | | | | | | | | | |
| 19 | ESCAZES DE APOYO Y FOMENTO A LA CULTURA POPULAR, RURAL Y TRADICIONAL. | | | | | | | | | | | | |

Un bloque que permite añadir otros dos problemas que no se hubieran señalado. Se solicita que se encuadre en un bloque temático

Puede completar con hasta otros dos PROBLEMAS que no estén señalados, indicando a qué bloque pertenecen: A, B, C, D o E

ASIGNACIÓN DESCRIPCIÓN del Problema (hasta 100 caracteres)

BLOQUE

| | |
|--|--|
| | |
|--|--|

ASIGNACIÓN DESCRIPCIÓN del Problema (hasta 100 caracteres)

BLOQUE

| | |
|--|--|
| | |
|--|--|

Bloque análogo de cuestiones referidas a los RETOS URBANOS

PARTE 2. RETOS DETECTADOS

| | Grado de acuerdo (existe ese problema) | | | | | Importancia (es importante) | | | | Prioridad (es urgente) | |
|--|--|------------|--------------------------|-----------------|---------------|-----------------------------|------|-------|------|------------------------|---|
| | muy de acuerdo | de acuerdo | ni acuerdo ni desacuerdo | poco de acuerdo | en desacuerdo | muy alta | alta | media | baja | no es importante | Seleccione los 5 PROBLEMAS que considere más PRIORITARIOS |
| RETOS | | | | | | | | | | | |
| A. RETOS DIMENSIÓN FÍSICA Y MEDIO AMBIENTAL | | | | | | | | | | | |
| 1 FOMENTAR UN CAMBIO EN EL MODELO DE MOVILIDAD. | + ACUERDO - | | | | | + IMPORTANCIA - | | | | | |
| 2 REDUCIR DE LA HUELLA ECOLÓGICA DEL MUNICIPIO Y LUCHAR CONTRA EL CAMBIO CLIMÁTICO | | | | | | | | | | | |
| 3 MEJORAR LA CALIDAD DE AIRE. | | | | | | | | | | | |
| B. RETOS DIMENSIÓN SOCIAL | | | | | | | | | | | |
| 4 ATENDER A LAS SITUACIONES DE EXCLUSIÓN SOCIAL CON ESPECIAL ATENCIÓN A LAS DEMANDAS SOBRE LOS DERECHOS FUNDAMENTALES. | + ACUERDO - | | | | | + IMPORTANCIA - | | | | | |
| 5 ATENDER LAS SITUACIONES DERIVADAS DEL ENVEJECIMIENTO DE LA POBLACIÓN | | | | | | | | | | | |
| 6 ESTABLECER MECANISMOS PARA ASENTAR Y ATRAER A LA POBLACIÓN JOVEN | | | | | | | | | | | |
| 7 ATENDER A LAS DEMANDAS DE ACCESIBILIDAD UNIVERSAL Y PERCEPCIÓN DE SEGURIDAD | | | | | | | | | | | |
| 8 RECUPERAR EL CENTRO HISTÓRICO COMO BARRIO | | | | | | | | | | | |
| 9 REFORZAR LA PARTICIPACIÓN ACTIVA DE LA CIUDADANÍA. | | | | | | | | | | | |
| 10 CONSOLIDAR UNA IDEA PROPOSITIVA DE LA CIUDADANÍA OVETENSE | | | | | | | | | | | |
| C. RETOS DIMENSIÓN TERRITORIAL | | | | | | | | | | | |
| 11 FOMENTAR UN NUEVO MODELO URBANO COMPACTO E INTEGRADO | + ACUERDO - | | | | | + IMPORTANCIA - | | | | | |
| 12 APROVECHAR LAS "ZONAS DE OPORTUNIDAD" COMO POSIBILIDADES DE INTEGRACIÓN Y DESARROLLO | | | | | | | | | | | |
| 13 IMPULSAR LA INTEGRACIÓN DEL ÁREA CENTRAL ASTURIANA | | | | | | | | | | | |
| D. RETOS DE DIMENSIÓN ECONÓMICA | | | | | | | | | | | |
| 14 DIVERSIFICAR LA BASE PRODUCTIVA DEL MUNICIPIO | + ACUERDO - | | | | | + IMPORTANCIA - | | | | | |
| 15 FOMENTO DEL TURISMO DESDE NUEVA PERSPECTIVA INTEGRAL | | | | | | | | | | | |
| E. RETOS DE DIMENSIÓN CULTURAL | | | | | | | | | | | |
| 16 DIVERSIFICAR LA OFERTA CULTURAL Y SU DISTRIBUCIÓN ESPACIAL. | + ACUERDO - | | | | | + IMPORTANCIA - | | | | | |
| 17 REORIENTAR EL TRATAMIENTO DEL PATRIMONIO INCORPORANDO LA CULTURA POPULAR, RURAL Y TRADICIONAL. | | | | | | | | | | | |

La misma posibilidad de añadir otros dos RETOS no incluidos, y por último la referencia a mayor información (dirección web)

ASIGNACIÓN DESCRIPCIÓN del Problema (hasta 100 caracteres)
BLOQUE

| | |
|--|--|
| | |
|--|--|

ASIGNACIÓN DESCRIPCIÓN del Problema (hasta 100 caracteres)
BLOQUE

| | |
|--|--|
| | |
|--|--|

Toda la información está disponible en la WEB
WWW.OVIEDO.ES

6.2. CUESTIONARIO FORMATO ASOCIACIONES

El cuestionario tiene los mismos contenidos con algunas diferencias:

No hay preguntas de perfil personal sino del tipo de entidad

DATOS INICIALES

ENTIDAD
LOCALIZACIÓN

INSTRUCCIONES

Este cuestionario tiene dos bloques: Problemas y Retos.

Se presentan como afirmaciones (con una breve explicación), que son sometidas a verificación y valoración:

Por una parte se solicita si se está de acuerdo con esa afirmación.

Por otra parte se pide que se opine sobre la importancia que tiene.

(Se facilita hacer comentarios complementarios específicos.)

Por último, se pide una selección de las cinco afirmaciones más prioritarias o urgentes que de cada una de las partes (Problemas y Retos).

Se añade alguna explicación somera sobre el significado de las afirmaciones.

CUESTIONARIO . PARTE 1. PROBLEMAS URBANOS DETECTADOS

| bloque | PROBLEMAS URBANOS DETECTADOS | Grado de acuerdo (existe ese problema) | | | | Importancia (es importante) | | | |
|--|--|--|------------|----------------------------|---------------|-----------------------------|------|-------|------|
| | | muy de acuerdo | de acuerdo | no de acuerdo ni demasiado | en desacuerdo | muy alta | alta | media | baja |
| A. PROBLEMAS DIMENSIÓN FÍSICA Y MEDIO AMBIENTAL | | 1 | | | | 2 | | | |
| | 1 UNA ELEVADA COMPARTIMENTACIÓN FÍSICA Y ESPACIAL DE LA CIUDAD. | ACUERDO | | | | IMPORTANCIA | | | |
| | El relieve de la ciudad y las infraestructuras de transporte ocupan mucho espacio y fragmentan la ciudad. Han producido una compartimentación y falta de integración y de segregación social. | COMENTARIOS | | | | COMENTARIOS | | | |
| | 2 CONCENTRACIÓN DE GRAN NÚMERO DE DESPLAZAMIENTOS INTERURBANOS. | ACUERDO | | | | IMPORTANCIA | | | |
| | Oviedo como capital y centro de prestación de servicios (universidad, trabajo, atención hospitalaria, comercio, etc.), junto con la interacción con otras localidades del área central, genera un gran número de desplazamientos. Muchos se realizan en automóvil, a pesar de un importante transporte público (autobús o ferroviario) tiene un papel importante, pero con dificultades de integración del transporte metropolitano. | COMENTARIOS | | | | COMENTARIOS | | | |
| | 3 EXISTENCIA DE GRANDES INSTALACIONES INDUSTRIALES Y EQUIPAMIENTOS URBANOS OBSOLETOS O EN DESUSO. | ACUERDO | | | | IMPORTANCIA | | | |
| | La desaparición de algunas actividades industriales del pasado (La Vega) y el traslado de equipamientos públicos (hospital en el Cristo), u otras zonas industriales obsoletas ("Almacenes Industriales") han creado grandes complejos en desuso que suponen un problema por su magnitud y la desaparición de actividad urbana que conllevan. | COMENTARIOS | | | | COMENTARIOS | | | |
| | 4 PROBLEMAS DE CONTAMINACIÓN AMBIENTAL | ACUERDO | | | | IMPORTANCIA | | | |
| | El uso de calefacciones de combustibles fósiles y de calderas obsoletas en el parque de viviendas y en los grandes equipamientos provocan contaminación atmosférica. Además el tráfico de vehículos especialmente en el entorno de las grandes vías interurbanas y del sistema de rondas provocan contaminación atmosférica y acústica. | COMENTARIOS | | | | COMENTARIOS | | | |
| | 5 ALTA HUELLA ECOLÓGICA | ACUERDO | | | | IMPORTANCIA | | | |
| | Oviedo tiene una huella ecológica muy por encima de una ciudad de sus características y por encima de la media regional. Oviedo tenía, según estimaciones de 2008, una HE de 4,66 hectáreas globales por habitante, con un déficit ecológico global de 2,86 hg/ha. Es debida a un alto consumo energético producido por un parque de viviendas poco aisladas y poco eficientes. La mitad de las viviendas y equipamientos de la ciudad son anteriores a la década de los 80 del siglo pasado y no están bien aisladas. Hay muy poca implantación de las energías Renovables. | COMENTARIOS | | | | COMENTARIOS | | | |

